滿洲報

大正十五年五月十八日

(本報價目) 每張銅幣八枚 每月現大洋一圓 每三個月現大洋二圓九角 每六個月現大洋五圓六角 全年現大洋十一圓 報費先惠郵票不收 (廣告刊資) 一日每行現大洋一圓 一行十四字起碼 特別及長期者另議

大連市山縣通一四二番地 發行所 滿洲報社 電話 編輯部(長)七五一三番 經理部 四〇三四番 振替貯金口座(大連)三七三番

國軍活躍中又發生 最堪注目之新形勢

孫傳芳及靳田將與國軍聯盟 (奉天特電十七日到)

被逐出京之國民軍人多逆料其將來必或放棄南口防綫而再退往西北不圖最近竟出積極的行動且屢向奉軍襲擊迭次小有衝突戰況又大概有利於國軍尤其大同之晉軍業被襲退國軍現在殆無後路之憂是以國軍此際或不至放棄南口而國軍所以有如此之活躍者係經外蒙運到彈藥此爲其主要之原因 而除國軍以外最近又發生一最堪注目之新形勢即孫傳芳與吳系之靳雲鶚(現駐保定)並田維勳(現駐北京郊外)傳經已與國軍新成立聯盟 有謂行將成立說田維勳爲吳系討國軍之先鋒第其態度甚爲曖昧李景林軍最近擬沿京綏線西側攻擊國軍但靳軍竟百般阻碍牽制李軍進兵常十一日竟日北京方面砲聲隆々人多以爲奉國兩軍交戰實則李田兩軍接觸双方雖謂事出誤解業已解決第田維勳之曖昧態度在今日已成不可掩蔽之事實而靳雲鶚之在吳佩孚麾下地位等如李景林張宗昌之對奉張彼等既有上述與蘇孫勾結暗通國軍之形勢以現在之狀態查已往之實例將來除張吳兩大巨頭外或再發生一第三勢力派云

滬商界東渡參觀 (上海專電十七日到)

虞洽卿所述之目的

滬總商會虞洽卿等組織國內實業家六十餘名組織日本視察團將於月之二十日搭上海丸赴日 一行並帶有活動寫眞隊俾在日本各地隨時攝影以備歸國製成影片映演據虞氏所稱此行不外考察彼邦情況藉以敦厚兩國友誼以擧實現中日親善之實並擬得達下列之目的

一、改正廿一條並促進中日合辦事業

二、謀解決中日兩國人保爭之具體的方法

出版法議而未決 (東京專電十七日到)

關於關東州出版物令樞密院於十七日午後一時半在事務所內開第一會精查委員會倉富平紹正副長以下均爲出席對有會經諮詢中之關東州暨南滿鐵路附屬地出版物令制定之件由若槻總理說明提案之趣旨與內容旋田山川法制局長官久保關東廳警務局長又作補助的說明後遂開始質疑該案影響於日本內地之出版法與新聞法殊不在小政府當於次第五十一議會時卽擬改正出版物令但遲々迄今仍未便解決而是日之會議委員等意見不一至四時竟不得要領而散會云

後藤子大爲活動 (東京專電十七日到)

日本政界惑星後藤新平子因將改造內閣乃以革新政界爲標榜向各方大肆活動於後藤子倘脫除一切假面具聲明出馬恐由本黨或政友會參與其列者必不在少彼時或現出意外之局面亦未可料故研究會方面極爲注目云

近衛公爵之出馬 (東京專電十七日到)

爲改造內閣奔走各方

床次若槻兩氏之意見

關於改造內閣問題政府曾委研究會幹部向政友本黨運動諒解希望於攝政宮十九日向中國方面啓駕前使之解決故於向床次總裁交涉之先須向研究會之近衛文麿公與水野直子作非公式之交涉而兩氏喞若槻總理之意十六日夜會見床次總裁謂首相爲安定時局希望組織憲本聯立內閣若本黨同意關於閣員位置問題卽繼其次作具體的交涉而總理之意擬將鐵道大臣並其外之兩位置予本黨方面故本黨此際宜體諒政府之意爲國家計希贊成組織聯立內閣云云床次總裁謂按黨內之情形聯立內閣恐不易組織但究竟如何得難卽答云

近衛席不暇暖

又電、研究會之近衛文麿公十六日夜擬會見床次總裁之先應若槻總理之招特往若槻氏宅第密議良久歸途又往訪西園寺公報告時局問題後並以電話對青木信光子報告會見若槻氏之情形與往訪西園寺公之顚末云

又電、若槻總理十六日會見近衛公時公曾詢及研究會之情勢若槻氏答云 研究會之態度雖不可謂爲業已決定第多數人之意見以爲聯立內閣能得安定時局黨員若無多數之反對者則床次總裁對於聯立亦無異議然黨內恐多有反對者云

代達意見要點

又電、日本近衛公爵十六日訪若槻閣揆繼又往訪園公當此改造內閣聲浪甚囂塵上其會見之內容當爲至重且大也若槻閣揆決意以憲本聯立爲改造內閣之最善辦法且關此已獲諸閣僚之諒解加之前次往訪西園寺公時亦曾致其內意此時當愈將實行之際以爲有報告之必要而奔走於政府憲本間之園公亦以爲須煩信任最厚之近衛公是彼此今日均極欲一會而近衛公既向園寺公代達若槻閣揆之意據想對於研究會之態度亦當有所報告而近衛公向西園寺公代達若槻總理之要點大致如左

一、安定政局爲當今之急務爲得圓滿起見則勢須以與本黨聯絡爲妥協

二、本黨對政府之態度與前議會時並無變化此際政府若披瀝誠意交涉組織聯立內閣相信必不難得其允諾

三、研究會爲安定時局起見對於憲本聯立內閣自必贊成而貴院方面之政情亦以爲須以聯立內閣政局始可安定

西園寺公 亦緩期離東京

勾留東京之西園寺原擬二十日出京往興津別墅第以改造內閣問題關鍵之憲本聯立內閣之成否甚爲留意爲監視其成行遂決緩期十日出京而西園寺公夙以安定時局須以憲本聯立爲適當時期其實現起見會向近衛公授意茲次近衛公會見若槻總理已向西園寺公報告其結果或深含有或種意味云(東京專電十七日到)

床次總裁中止 赴別邸靜養

日內閣改造問題將趨具體化十六日雖星期而政界人物仍不暇奔走床次總裁原擬於該日往荻窪之別邸靜養而爲結束黨員討論於聯立內閣之意見遂行中止三輪顧問松田總務貴院議員湯池幸平氏等該日下午二時均先後接踵往訪床次總裁云(東京專電十七日到)

聯立內閣閣員 分配尚有問題

關於憲本聯立內閣之閣員問題政府方面擬調濱口藏相爲內務早速農相爲大藏而對本黨擬與以鐵道農林兩席但仙石鐵相曾對本黨之山本顧問云擬予以藏相位置故山本男若入閣時政府迫不獲已或讓與藏相一席有謂本黨爲面目上希望內務鐵道兩席至於床次總裁個人以若槻總理眞有組織聯立內閣之希望須排却黨的觀念宜全由憲本兩黨組織內閣然現在政府之態度尚難承認出於誠意云(東京專電十七日到)

青木子爵之 改造內閣觀

研究會之青木子十五日夜由關西返東京對於改造內閣問題談云目下憲本聯立內閣問題援想四分可成而六分難成憲本提携未成時則研究會方面縱以個人之資格亦退避入閣但本黨爲政策上之不得已而成立諒解時則由研究會入閣亦無妨碍云 又青木子與途中出迎衛水野井上子等同往北品川之洲崎館對於研究會應取之態度直協議至深更云(東京專電十七日到)

總務謁首相 報告反對聯立

憲政會總務町田忠治氏十七日午後一時訪若槻總理報告十五日之顧問總務會反對憲本聯立內閣之情形云(東京專電十七日到)

內田氏抵北京

日本同仁會會長內田康哉伯爵十六日夜抵北京豫定逗留一星期云(北京專電十七日到)

薩哈無電 准用日本語

北薩哈連無線電信局問題俄國第一案主張發信受信均用俄語日本乃根據協定要求發信准用羅馬字至於受信爲安慰極北地方之住者須承認通信並用日語而最近俄國已諒解此第二案而對於使用該地之使用費目下海軍方面正在考核支拂方法之中云(東京專電十七日到)

野依氏在俄 被捕入獄情形

到哈埠之談話

日本實業之世界社長野依秀一氏於漫遊歐美之歸國途次四月念九日行經北滿國境瑪志埃失斯加亞檢查旅客護照時因被認爲有經濟偵探之嫌疑遂被押送莫斯科茲幸經駐莫日大使等交涉已得釋出十四日午前八時半已抵哈埠下榻北滿旅館氏雖飽嘗鐵窗風味仍未現出倦容對記者談云

余在獄中歷經八日當念一日自莫斯科起程念八日至赤塔時一路尙平安無事而在瑪志埃夫斯加亞車站檢查旅客護照與行李等物時余提包中裝有俄國地圖與「赤裸之露西亞」「異宗之世界」之雜誌並經田中大使之斡旋由外務委員會得有關於俄國產業之書類數册固被官憲所忌不分皀白當夜卽將余逐往達夫利亞地方投入惡臭之牢獄中適値官憲等均不解日語遂又押往赤塔此在過四日間之牢獄生活食物比較稍佳未受饑餓之憂且無不自由之處但與曾在獄中經過百二十日之罪囚一處臭氣薰人令人難堪每日且必由獄中提出審訊數次但言語不通仍毫無頭緒幸牽一精通日語之朝鮮人前來訊問究竟遂得化除嫌疑僅將雜誌書類沒收而釋出云云

該氏十五日由哈首途赴奉在奉講演畢卽南來大連並擬赴北京云(哈爾濱電十七日到)

日法聯盟代表 贊成緩增理事

國際聯盟理事會日本代表松田道一博士並法國代表佛絡阿交氏對於新增三個常任理事國之提案贊成英代表緩期之提議就中一席爲羅典亞美利加保留因之釀成改造理事會之危機本年九月之聯盟總會德國確將加入聯盟云(日內瓦電十六日到)

土國前王逝世

前土耳其王梅々德十五日夜暴病急死享年六十七歲(君士坦丁電十七日到)

吳佩孚又有 將離漢北上消息

準十日內成行先至保定行轅

並有北上看視曹錕說

漢口特訊、吳佩孚坐鎭漢皐、督率所部、進清京畿、當時京中諸老及張作霖、均紛紛來電勸駕北上、惟以湘事隨起、湘鄂唇齒之邦、又關用兵後路依暫緩移節、各情已見前載、茲得查家墩總部消息湘省唐生智撤退、戰禍已息、後顧可以無憂、特於十二日下午、電告葉開鑫、停止軍事進行、所有湘事、俟趙恒惕復電、再議解決辦法、但京中促駕之訊、逐日而來、政局如何奠定、猶待籌商故一面餞送國會議員、先行北上一面將部下辦事人員及眷屬貴處均於日前離漢、刻正辦擋結束、准備十日內成行、先至保定行轅暫駐、以便接近京師、商議要政准是以觀、是吳之行期、或不遠矣

京訊有自漢口來者、據云、吳佩孚確曾語人、俟曹錕到保定、北方局面稍好時、當結車減從、北上看視曹錕、又云、西北討伐之平南方之責、至吳對國會議員確無相助誠意、有後到之議員十八人在漢口號等候旬餘、旅費尙未領得、咸叫苦不置云

段徐最近起居

一則誦經著作 一則研究美術

京訊云、段祺瑞自離京後、卽居於天津私宅、每日誦經著論、近來拒見賓客、日前有某要人赴津走訪、蒙其延見、段正著論文、題曰「佛儒之同歸」外傳段日以棋爲事、實屬不確、段談云、余自不預聞政治、某要人當詢對中國前途之意見、段答云、中國現狀雖極紛亂、然終有治平之一日、以我國地勢之適宜、氣候之溫和出產之豐富、人口之衆多、絕非無發展之可能、紛亂狀態、不過目前一時之現象、可見段對中國前途、仍極樂觀云

又徐世昌現對於下月中旬在東京開會之中日美術聯合研究會、已允擔任總裁一席、又據接洽此事而來京中之渡邊晨畝、伯談稱、中國方面出品、自徐氏之手筆爲始、可達三四百點云

民國成立十五年間 總統內閣之迭更

內閣更動有四十四回之多

最高人物則更至八人

顏駿人之第五次組閣、暨其經過情形、一切波折、已迭電披露、茲溯民國肇造以來、歷次更調之內閣、至現在十五年間、已至四十四次之多、足徵內亂之紛爭不已、政局之變幻無常也、而大總統之辭就、已經更換八人、自革命當時清帝退位後、孫中山首在南京組織政府、就任臨時大總統此爲中華民國元年一月一日之事也、孫氏就任一月、卽由袁世凱組織北京政府、接任大總統、其間稱帝盜國、會經幾多紛擾、迨至民五袁氏逝世後、始由黎元洪出馬就任總統、至民六黎退繼以馮國璋、至民七馮沒後、由徐世昌繼任、至民十一年徐退後、黎元洪又任第二次總統、十二年十月十日曹仲珊賄選告成、乃驅黎得位、至十三年二月、因二次奉直戰奉方獲勝、曹氏遂退大總統至十三年十一月廿四日、由段祺瑞出廬組織臨時執政政府就任臨時執政職、時至今日、乃有顏駿人之攝政內閣出現、但光桿獨立恐難繼續而其間內閣之更調頻繁莫憶、爰列表如左

	內閣	年限
一	唐紹儀	三個月半
二	陸徵祥	三個月
三	趙秉鈞	九個月半
四	段祺瑞	十三日間
五	熊希齡	六個月半
六	孫寶琦	三個月半
七	徐世昌	二年一個月
八	段祺瑞	二個月
九	同	一個年
十	伍廷芳	六日間
十一	李經羲	一個月
十二	段祺瑞	五個月
十三	汪大燮	一週間
十四	王士珍	三個月
十五	段祺瑞	六個月半
十六	錢能訓	三個月
十七	同	五個月
十八	龔心湛	三個月半
十九	靳雲鵬	一個月半
二十	同	六個月半
廿一	薩鎭冰	三個月
廿二	靳雲鵬	九個月
廿三	同	七個月
廿四	顏惠慶	一週間
廿五	梁士詒	一個月
廿六	顏惠慶	二個月半
廿七	周自齊	二個月
廿八	顏惠慶	二個月
廿九	唐紹儀	一個月
三〇	王寵惠	二個月半
卅一	汪大燮	十日間
卅二	王正廷	廿五日間
卅三	張紹曾	五個月
卅四	張紹曾	
卅五	未定	
卅六	高凌霨	
卅七	顧維鈞	二個月半
卅八	顏惠慶	一個月半
卅九	黃郛	一個月
四〇	執政府(民國十三年十月就任)	
四一	許世英	
四二	賈德耀	
四三		
四四	顏惠慶	現在

詳觀右列表內、以徐世昌之二年零一月爲最長、伍廷芳之六日間爲最短者、共間段祺瑞與顏惠慶各居五次、靳雲鵬亦有四次、而歷年內閣中、由民十至民十三之間、更換閣揆多至十六次、但海軍總長李鼎新迄未動搖、殊屬出人意外者、而此十五年中、若平均各內閣之繼續期間、僅爲四月觀此政變之頻繁、卽可想像中國和平統一之如何困難矣

楊清臣被召回

軍部發現刺客

京訊、據某方可靠消息盧溝橋楊清臣軍部、某夜發現刺客數名、官兵七人被毆傷、楊避走、未遭危險、聞其中有政治作用、吳佩孚電楊返漢、軍事交閻治堂代理與此甚有關係云

四洮鐵路局油類絲屑招標廣告 第十號

本局呈奉批准招標購買機務用各種油類絲屑爲數甚多定於五月十九日在本局材料課當衆開標凡屬殷實商號有意承辦者務於開標日以前繳納投標押欵現大洋一千元標單費現大洋一元至本局材料課領取標單依據簡章辦理爲要特此廣告

洮昂鐵路工程局廣告

爲廣告事查本路客貨運輸業經先後開始辦理併經登報佈告在案惟彼時因貨運手續籌備尙未完善祇能裝運整車貨物而零擔貨物未能同時裝運現在各項手續均已籌備就緒業經通告各站由四月一日起開辦零擔貨運以便商賈實行辦理車站爲洮南、白城子、鎭東、東屏、街基、泰來、五廟子、江橋八站欲知詳細章程者可到就近各車站或本局車務課詢問一切除佈告外恐未週知特此廣告

奉海鐵路公司佈告

爲佈告事照得本公司前爲謀貨運便利在奉天車站附近闢設市場業經佈告招領丈放在案現尙有數百號未經租放等則部位均極優良查奉天省城爲本路總樞東北重鎭據中外綰轂之要衝當四方商旅之總滙將來事業繁昌可操左劵茲際春和正宜從事建築用特再行佈告招領價欵辦法一如往日惟租金須一次繳足凡欲承租者速來公司查看報領幸勿觀望坐失良機此佈

四洮鐵路局電汽廠用材料招標廣告

本局呈奉批准招標購買電汽用材料爲數甚多分爲十一組定於五月廿八日在本局當衆開標凡屬殷寔商號有意承辦此項材料者務卽來局閱看式樣並須繳納投標押欵(詳細數目列後)標單費大洋一元在本局材料課領取標單依據簡章辦理爲要特此廣告

電汽廠用材料投標押欵詳細數目表

第一組	電汽	肆百元
第二組	水道	貳百陸拾元
第三組	機件	貳百壹拾元
第四組	油類	壹百元
第五組	石瓦洋灰	九拾五元
第六組	雜品	陸拾元
第七組	工具	參拾五元
第八組	木材	參拾元
第九組	顏料藥品	貳拾五元
第十組	五金	拾貳元
第十一組	釘類	貳元

四洮鐵路局洮南新市場出放街基廣告

本局爲振興商業起見在洮南車站開闢市場出放街基業於去年九月間登報招商承領在案茲查該市場所餘各等街基爲數有限合再廣告凡有意承領者應卽遵章來局繳價領取大單以憑換照管業萬勿觀望自悞特此廣告

顏惠慶正式
復職盛况與始末
顏謂復職攝政基於王趙敦促
攝政內閣之第一閣議

北京快信、顏惠慶內閣復職攝政、迄十三日下午三時、顏氏已在懷仁堂復職、懷仁堂之布置、事前由庶務科長潘宗瑞、與關稅會議庶務處接洽、暫假關稅會議外號房、爲號房、庶務科即設在懷仁堂之西廂、臨時裝設電話東局一千零三十三、所有交際招待新聞界暫由庶務科辦理、其他第一第二第三各科、分設在懷仁堂東西廂房、卽曹錕原住延慶樓內、地址不敷、擬向居仁堂撥借一部分、舊國務院各員役、十三日皆至懷仁堂服務、西苑門門口、高揭國旗、懷仁堂門口、亦懸國旗、公府指揮使徐邦傑、先擬派出侍衛二十八、到場指揮國務院衛隊、十二晚亦擬派兵一連、至懷仁堂守衛、皆經顏謝絕、派保安第五隊隊長李玉麟分隊長白燕臣、李海泉等、專司守衛事宜、總理辦公室、在懷仁堂內、右首爲會客廳、臨後布置、極爲簡單
十二日國務院第一科、發出顏氏十三日下午三時復職之通告、事前到院歡迎者、有京兆尹李垣、公府指揮使徐邦傑、大禮官黃褒文、警察總監李壽金憲兵司令王琦、軍警督察處處長楊紹寅、稅務督辦蔡廷幹、國務院各科科長主事辦事員、約一百餘人、門禁極爲森嚴、無徽章者、一槪不得入門、三時零五分、李鼎新着大禮服至、三時十五分顧維鈞至、三時二十分、顏與吳南如同乘汽車至、由潘家瑞導入總理休息室三時三十五分舉行復職典禮、顏着常禮服、立於懷仁堂台階上、先把見院內各職員、次接見地方軍警長官及來賓、均一鞠躬、顏當對衆宣言、大意如下
鄙人（顏自謂）脫離政界、不覺國事久矣、此次重回國務院、實爲始意所不及料、自問才力棉薄、值此國事艱難之時、實不能勝此鉅任、惟連日以來、各省軍民長官、國會同人、各元老、全國省議會聯合會等、紛紛敦促復職、鄙人因事不好辦、迭經竭力懇辭未落各方允許、十二晚謁見王上將軍（王士珍）趙大帥（趙爾巽）請示辦法、王上將軍謂、現在時局如此杌隉、中樞久斷、負責無人國際信用、地方治安、均有岌々可危之勢、解决時局辦法、只有復閣攝政一個途徑、如大家不要中華民國、就算完事、如大家要中華民國、不能不照此辦理云云鄙人百辭莫獲、今天始到此地復職、暫支危局、惟攝閣原係過渡性質、可暫而不可久、希望全國賢豪、速定大計、共謀解决時局辦法、俾得早卸仔肩、國家早臻肇固地位、咸且不朽、至府院同人、均係多年舊交、希望大家照舊幫忙、爲國家盡一分維持責任但期大局早日安定、政治克上軌道、鄙人做官也好、做百姓也好此意當蒙諸君共諒云云
顏演畢、旋退入休息室、休憩十分鐘、當入總理辦公室、與顧維鈞李鼎新點大總統所有印件、大小計二十顆、次民國十三年之秘書長孫潤宇與屬僚相見、一鞠躬旋即退去
民國十三年顏閣閣員除王克敏、陸錦、黃郛、高凌霨、吳毓麟、五人、不在京外、其在京者、僅顧維鈞、張國淦、李鼎新、與顏共計四人、十三日顏就職時、閣員中祗有李鼎新、顧維鈞到院、顏因本日須開第一次攝政閣議、特諭令秘書帮辦林步隨至南長街請張國淦出席、張氏本允到院、列席攝閣會議、十三早忽患頭痛不能前來、臨時有電話到院請任何一位閣員爲代表、一說張託林步隨兩顏、請以司法總長名義、代表本人副署、四時二十五分開攝政閣議、顏以總理兼內務、顧維鈞以外交總長、李鼎新以海軍總長資格列席、秘書長因楊熊祥謙辭、仍由孫潤宇爲秘書長、報告文件後、顏致詞、畧謂
鄙人此次重回國務院、實爲初意不及料、連日以來、各方一致敦促復職、迭經竭力懇辭、奈百辭莫獲、今天始到此地復職、暫支危局、惟攝閣原係過渡性質、可暫而不可久、希望大家照舊幫忙云云
顏致詞畢、即以預先擬就之復職通告提出、交衆閱覽、閱該項通告、係兩天之前、卽在顏宅擬好並曾由顧維鈞、張國淦、李鼎新審過字、再經傳閣手續、方行正式發出、次又將擬就聲明攝閣性質之通電、交衆閱看、字句畧有修改、決卽晚拍發、次又決定發國務院令第一號令、新舊閣員任免令、亦決定卽晚發表、閣員復談片刻方散、顏本人則仍入辦公室、批閱公事、至秘書長一席、擬暫緩發表仍暫由孫潤宇擔任云

孫傳芳並未擁顏
政界要人竟常假造電報

滬訊、北京七日各報所載東南軍民長官孫傳芳等勸顏復職江電、頃據深知其內幕言、謂該電實係膺鼎、緣現在京師之某要人、因見章太炎、董康、徐紹楨、等先後通電雖均反對護憲、認爲卽孫氏態度之暗示、乃大形慌亂、當以私人資格電孫、請其對於護憲表示贊同、言極婉懇、孫迄未答、某要人已代擬一電、藉謂孫氏係江日所發、六日始到、即本京七日各報所登載者是也、其實某要人刻專以局令親信假造電文爲事、日前又曾揑造黎黃陂下野通電、業經黎宅致函各報更正、此可見其內幕之一班據聞徐紹楨之子某現在孫傳芳幕府、徐曾楨致其子詢孫有無領銜通電、主張恢復顏閣、當得覆稱、確無所聞、並稱孫氏專力於內治、對於中央法統問題、誠然不願過問云云、是亦可作孫電膺鼎之印證矣

同胞不欲亡國請看
對於日本越界築橋之宣言

我中華民國之國民、酷愛和平之國民也、日本駐安東領事、屢用其帝國主義之手段、侵害我國之主權、吾人爲保護和平計、再三退讓、奈彼兇暴日甚、節節進逼、今又於五月八日、由該領事突派武裝警察數十餘名、引率苦力、偸拆虹橋、强行重修、揣其用心、並不在修橋、而欲擴張其附屬地耳、嗚呼、人心不死、斷難坐視國權喪失、連日以來、市民激昂、義憤塡胸、推原厥故何莫非日領無理有以激成之耶溯滿鐵附屬地、原在埔崗以西其東則完全爲華界、民國二年、日本突派重兵向東强佔、並行設警管理戶口、迄今屢次交涉、懸案未決、而虹橋則於宣統三年經我商會修築之後、以迄今日、槪由我方持其經營之權、歷年修補時期費用、均可稽考、詎料日領抵賴無已、復出此次蠻橫之舉吾人苟承認其修橋、即不啻斷送以國土、當其强行拆修虹橋時、我國各方、曾迭次據理力爭、乃日領蔑視公理、執迷不悟、竟爾調軍增警、支槍架砲、其勢洶洶、若臨大敵、並詭稱虹橋一帶土地、爲其陸軍收買地、此種言行、不但國人萬難容忍、卽日人中明達之士、亦多不直其所爲、本會本天良之驅使、作正義之主張特提出對待辦法四條於下
一、卽日停止修橋工作、並返還侵佔我之土地
二、由日領向我官府正式謝罪、並保證將來永不發生此類事件
三、賠償拆毀我橋相當之損失
四、設若日領强暴到底、吾人除採用正當之抵抗方法外、並通電中外宜眞相、且直電日本政府、要求撤換該領事
吾人非因反對日本全體而出此實爲中日兩國共存共榮計、爲中日兩國眞正親善計、決不能容此居心破壞和平之領事也、市民乎國民乎、世界未至末日、公理尙且存在、其速策群力、勇往直前滅彼兇鋒、保我主權、則中國前途幸甚、東亞和平幸甚、謹此宣言、伏維．
公鑒
奉天東邊外交後援會

五月十三日

關於此事、據滿鐵會社築島地方部長談云
該土地於大正十二年、由安東居留民會繼承其權利、爲便利一般之交通計、認有修橋之必要、乃於本年度中定出此項豫算、始行着手興修、至議論十二年前之土地境界一事、係屬於領事館所管轄在本社惟知圖謀一般之交通便利祇知修橋已耳

田維勤至京有
三項任務之自述
代表吳氏與促齊赴保
南口軍事之協商辦法

北京快信、田維勤十三晚十二時來京抵西車站時勞之常、孫鳳藻及王懷慶李壽金等之代表、均在站歡迎、旋卽同入西車站食堂用餐、田在席談話頗多、畧謂外傳予（田自稱）曾赴漢口、純非事實最近確曾赴保定一行、刻因諸事亟待來京接洽、故今日特由保定過長辛店來京、月前治安會曾致函予處、謂敝部在近郊佔駐學校民房、請騰讓一節、敝部自漢北來、沿途從未敢有擾民之事、業已函復該會、請大家調查、倘有此類情事、甘受處分、至此次來京之任務、約有三事（一）、代表吳佩孚來京、促齊燮元早將京中各事、接洽就緒、即赴保定（二）所部軍隊、原祗萬餘人、月需十二萬元、現又增編四旅、及八獨立團、餉項尙無着落、故特來京籌商（三）、南口軍事、亟待與各方會商辦法、以上各事、擬於一星期內辦妥、事畢卽仍返防地云云、時已一時許、田氏比由西車站赴西安食店將事休息、其時齊燮元來電話、催其赴大紅羅廠一談、遂出西安飯店而至大紅羅廠齊宅、到時齊卽屏退左右、與之密談、自一時許起、談至五時許而王懷慶又有自衞戍司令部來電話、催其前往一談、田遂又赴衞戍司令部、到時又與王懷慶密談約二小時之久、至十四早七時許、始回西安飯店就寢云、又據田氏左右諸人云、田氏此來、係奉吳玉帥命令、蓋吳玉帥意、齊燮元行將出京、顏閣又產生、彼中與央間、自有許多關係之事、須有一位較負責之人、來此坐鎮、故田氏此來之任、或係務接洽其駐京之手續、亦未可知、又云、田氏前數日本應來京、因赴保定與靳雲鵬磋商一切、至十一日始回長辛店、故遲至十三晚方來、至住京日期、據余揣測、最少須有一星期、蓋田氏往日來京、幷不携帶隨員、此次則帶有秘書、參謀、交際員等、又往日雖帶有若干隨員、皆在車上暫住、此次則皆下車可知其住京之日期決非數日田氏部下、欠餉已達一年以上、其軍士之寒衣、至今尙未更換、惟紀律甚好、所到之處、秋毫無犯、初不因欠餉而有軌外行爲、以視他軍、遠勝百倍、現田部已有開抵西便門者、其中一部並預定向南口前線出動云

臨時救濟費籌妥八十萬

京訊、京中各機關、自去歲發生戰事後、不獨政費所發無幾、即警餉亦積欠甚巨、治安會諸老、曾請顏惠以熊希齡等與安格聯磋商、請於關鹽餘中、籌撥二百萬以充京師維持治安之緊急費用、胡維德亦以外長名義、向加拉罕交涉、請于俄退賠欵中借墊三十萬、似充緊急救濟費、擬將以二百三十萬欵項、分別緩急、酌量分配於軍警費、及緊急政費之用以安軍警及各機關人員之心、但磋商結果、安格聯僅允由鹽餘中籌撥一部分、再從某種公債準備金中、籌撥少許合成七十萬、作爲救急費、加拉罕只允撥十萬元作爲敎育費、後經談判數次、始允加撥十萬元、作爲救濟費均要求由王士珍出名領取、方能交付惟王氏對此、尙在考慮之中、各機關得信後、即紛向治安會報告苦況、憲兵司令部謂該部五月不發餉、現已斷炊、若不多撥欵項卽無法維持、警察廳謂警察欠餉已多、兼以段祺瑞出京之後、又陸續墊欵五萬餘元、于公益事項經費自不能不益形竭蹶、故今除警餉應卽設法維持外、前項墊欵並應補還、以免將來辦事發生困難云云、此外尙有十餘機關、亦多開具近數月來困苦情形、請卽公平分配、以免向隅、而王士珍則表示不過問欵項支配法之意、謂本人只能在欵項來源上想法、實不知如何分配、故分配一層、仍望大家自行磋商云

攝閣閣員就職與否分誌

北京快信、攝閣閣員令、十三日業經發表外長由顏惠慶暫兼、顧維鈞長財、當無問題、除杜錫珪任海軍總長尙無表示外、至其餘各閣員之態度、究竟如何、言人人殊、數日之內、當見分曉、惟據報告、多謂各新閣閣員、表示消極、是否可靠、尙待後證、姑分誌之

張國淦　十二晚顏宅之宴會、張國淦稱病未到、十三日某要人訪張、即日閣者亦告以主人因病謝客、僅由其秘書譚瑞代接見、謹對某要人表示、張氏此次決不復職、無論如何、不到司法部、且爲療病起見、卽日決計返津就醫司法一席、張既如此決絕、將來由他人彙署、張國淦會對人聲明只認舊命令、不就新閣員因此十三日發表之閣員令中缺法長之名云

王寵惠　十二晚顏惠慶宅開會議王未列席、十三早王又對往訪某君云、余（王自稱）上年返國、實爲收回法權起見、現已辦有頭緒實不願半途而輟、至於敎育職務雖爲余平日所願幹、但在此狀態之下、學校俱有閉門景象、決非幹材所能勝任、顏人如省逼太甚祇自襆被出都、態度頗爲堅決、早十時、顏特赴西城石老娘胡同訪傅增湘、請出膺斯職、聞傅亦表首肯、但至十三晚、又不成問題、聞有某前總長、向顏說項、卽以現在照常到部之、胡仁源承乏、頗爲滑稽云

楊文愷　楊氏任農商、是否已徵得本人同意、殊未可知、惟楊近以某事中寧赴漢、卽日須返寧、或亦未必北上

張志潭　張頃忽表示消極、因十二晚得吳佩孚急電、囑卽回漢、暫時恐難擔任交長、得來交部由勞之常代部云

鄭謙　在奉垣、現爲上將軍署之秘書長、根本上無入閣之意、鄭昨並有電致某方、謂不願在中央政府活動、與雨帥（張作霖）當取同一態度、其意可見一斑云

張景惠　現在天津、聞日內將卽赴奉、以辭嫌疑、據聞張係以鄭謙之態度爲轉移、現鄭既有明白表示、張當然不肯參加云

時評
議員亦繼起要求復職
（佝々）

◇顏閣成立、難禪大局、吾人已嘗言之、且恐轉滋紛擾、時局更當陷於莫可收拾之中、顧顏氏復職攝政之初、即有議員亦要求復職之舉、且大起大擧索薪之風潮矣（見本報日昨專電）

◇議員之善能搗亂、已非一日、何況一般賄選議員、尤其廉恥喪盡、祇知金錢利祿、觀乎五千一票猪仔美稱、詎能謂視議員太虐、尙果稍知人間尙有廉恥、早應愧悔不及、烏能再靦然向人要求復職而大擧索薪哉

◇顏閣復職攝政、方始之會、一般議員已若此、則此後之種種怪現象、必更有逾於此者、請予不信請拭目俟之

社會小說 桃花窟（二八）
（李遜梅）

第八回　今日藏媱明日去　此妹許嫁彼姝來

方才和好怎能翻臉再打架、惟有暗自嚥下這口寡醋而已、此種怪事怪事、信爲社會汚點、筆敍至此、眞沒心思再往下續、姑且丟開不要、另起爐竈、單講那張公館的杏娟女士、事由照舊通紅、往來不絕、而富翁蘇伯儒、迷惑日甚、報効更深、只求美人歡心不吝千金買笑、壽頭如此、良可風矣、最後感情深到極點（這感情是純粹片面的）蘇翁便欲實行藏嬌、打掃金屋以待、張偉品見蘇翁有此要求、便開口要了五千元身價、不折不扣、卽將任女允嫁、爲蘇翁作妾、無他異議、蘇翁仗義輕財、慷然允諾、斬釘截鐵的答應下來、在南市口某弄裏租下一幢房子、打掃盡了塵土、用花紙糊了棚頂、白紙裱了四壁室裏立時煥然一新、然後又治買些紅木傢伙、棹櫈俱全、眞猪皮箱子、紫檀色油漆的琴、坐鐘帽筒、掛鏡插瓶、備辦得齊々全全其他若綢緞被褥、毛氈涼席、皆是上好成色的、光華燦爛、花麗奪目、將這間幽室、收拾得雅潔異常、精緻出奇、宛似仙境洞天一般、蘇翁張羅已畢、擇妥吉期准于九月十七日迎娶、照着夫婦結婚一般、大張筵宴、整治酒酌是風光熱很鬧、毫不像納寵之舉單說九月十五六這兩日、張杏娟名花有主于歸在卽、舊日的煙霞伴侶、皮肉賓朋、得知消息、頗抱人面桃花之感、便紛紛前來探詢、倒鬧得杏娟女士、應接不暇纔而白雲清也來了、杏娟見他蹙眉揉眼短嘆長吁、態度頹唐、好似滿懷失望、無可排遣、極不得志的樣子、杏娟早已明白、知道他的心中、縈滿了千愁萬緒、苦不可言、便不禁芳心一輭、由憐生愛、將白雲清招呼到靜室坐下、對面說話、雲清道、姐姐要走了我本知道、此走非出於姐々本心是萬惡環境逼迫的、姐々待我的恩天高地厚、沒齒難忘、但愁嫁付東風、侯門似海、此後欲求見上一面、也是萬難、這段相思、豈不坑煞人也、說到此處、撲簌々滾下淚來、杏娟也陪下兩滴熱淚、然後又用綵帕、替雲清揩去淚痕、自已也拭了拭眼眶、安慰雲清道別哭了、傷心也是無益、還是從長計較爲上、我此番嫁與老蘇、你既知道是非出自我的本心、難道便能甘心合他過上一輩子、我的心志、是你知道的、爲妾享福吃美味、穿緞衣、完全不在我的心上、老蘇縱以金山買我我也難屈服他、因爲眞情似寶貝黃金如糞土、我目下允婚、不過是一條計、請你放心罷、怪你太呆終不識我的異心、日後自有章程量機行事、必有對得着你的日子、這話說畢、雲清纔如夢方醒、感激入骨、又傾心吐胆的談些情話、天色漸晚、不容久留、杏娟一面送他走、一面取下腕下鑲鑽的金表、和胸前裝像片的金雞心、一併送給雲清、雲清接過手表、圍在腕上、杏娟已將金雞心、替他懸在胸前、說道、將來的事情不定是成功或失敗、假設此生此世、果再無見面的日子、這兩件東西、便作個永久的紀念、金鷄心裏、嵌着的小影、是我下月新照的像片、此後、你想起來我、就看看這個像片、解解渴兒

波蘭革命已成功（瓦薩電十七日到）

卑爾秀士其元帥一派之革命成功現大總統並閣揆已連袂辭職將政權讓與卑元帥卑氏即擇選相當人物以備組閣目下正向下院議長協議之中又集中瓦薩之各軍隊現已退駐原地云

波蘭社會黨停止總罷工（諾然電十七日到）

波蘭前大總統卑爾士志其元帥完全奪得政府現大總統薄伊皆士其暨總理威特斯氏均已辭職社會黨已停止總罷工矣

田中山梨兩氏
終將被調查

田中政友會總裁並山梨大將因關係於陸軍機密費八百萬元一案被前陸軍三等主計三瓶後次官告發當局極力探索眞相力期糾明中心人物之責任故遲早將審調田中山梨兩大將云（東京專電十七日到）

美國擴充航空
修正案之內容

前經下院可決之美國陸軍五個年計畫航空擴張案又由上院委員會大加修正據聞其內容爲
一、下院案爲增加陸軍航空隊兵員六千二百卽承認兵力總數爲一萬七千五百餘名然玆制限此總數爲一千五百名
二、承認增加飛行機數至一千八百架但須除消承認新建飛行船十隻之下院案之主張
三、除消參謀本部內設置航空局
按下院案每年須經費約四千萬元玆經修正平均以二千萬元卽足其用云（紐約專電十七日到）

安氏探險機
已安抵太拉

安門簽氏之諾爾機號十五日午前二時（美國東部標準時間）安抵距諾牟西北七十五哩之地點之太拉地方駕駛員等均極精神云（晚香坡電十七日到）

探險機成功降陸（廸刺專電十七日到）

北極探險隊安門倫氏一行所乘之諾爾機號自琴庫斯貝出發後以七十一時間之經過橫斷北極現已降陸云
（廸刺又電十七日到）安門倫之探險隊終得橫斷北極此多年懸案已爲安氏打破矣西比利亞刺斯加庫林蘭德之北向有百萬平方哩面積之氷原逾此氷原尙有約達美國三分之一面積之地域故相信探險家逾此氷原卽可發見陸地故安氏現正努力以圖發見陸地云

報界對勞動組合之反感
泰晤士報之論調

據倫敦電英工潮已漸平靜十五日多已就業倫敦外觀殆已恢復平常各種工業勞資間已成立協定然新聞界因工潮最初會受其壓迫致各大新聞對勞動組合大抱反感援泰晤士特電謂鐵路會社與從事員組合十四日所成之協定內容因組合方面屈服致與全國以莫大之感動而依此協定之結果已使就業者約佔罷工工人中之七成其餘三成或將被棄失業勞働組合領袖等之若此軟弱者今後必受地方組合與多數組合員等之大非難而政府因所受勞働組合之教訓殊多故似無提出勞働爭議法改正法律案之意云（巴黎專電十七日到）

英國路員復工迅速原因（倫敦專電十七日到）
鮑爾溫新提案之條件

英國鐵路從事員之復工得以意外迅速者係組合幹部對會社方面表示大讓步所致而組合員等因此並無不利之處一方對於此外之大組合作一先例使其易得協定然依此協定將來或難實現組合聯立運動而鮑爾溫總理因恐煤礦主與煤礦工並組合員等恐難解決故又提出新提案其條件爲減低一般標準賃金但不影響於四十五先令以下者而政府或出三百萬磅之補助金因之政府與自由黨一部已表贊成云

日秩父親王
已起行離巴黎

日本秩父宮殿下往瑞士遊歷之途中已抵巴黎十五日與石井大使共餐後當晚八時四十分卽自巴黎起程前往尹搭列懸之庫林迪爾敦爾德云（諾然電十七日到）

吉長行車
下行　長春開　第五次客車　三次客車　一次客車
上行　吉林開　二次客車　四次客車　六次客車
鄭通行車
下行　鄭家屯開
上行　通遼開

大阪商船定期行輪

●門司●神戶●大阪行（每日午前十時出帆）
▲亞米利加丸　五月二十九日
▲貝加爾丸　五月十八日
▲哈爾濱丸　五月二十二日
▲香港丸　五月二十五日
●開往上海福州基隆高雄
▲福建丸　六月十一日
▲貴州丸　五月三十日
●新義州鎮南浦仁川羣山木浦釜山長崎鹿兒島三角若津行
●北米沙市行（神戶橫濱經由）
▲倫敦丸　五月廿三日
●歐洲行上海香港新嘉坡經由
▲阿母露路丸　五月廿六日
●香港行芝罘威海行經由
▲日清汽船出帆
●上海青島行
▲華山丸　六月一日
▲唐山丸　五月二十五日
▲華山丸　六月十一日
代理店
大阪商船株式會社大連支店
電話四一三七番

大連汽船定期行輪

●芝罘青島上海（滿鐵航路船）
▲西京丸　五月十九日正午
▲大連丸　五月二十四日正午
●天津
▲天潮丸　五月十九日前十時
▲濟通丸　五月十八日前八時
●香港行
▲第一東洋丸　五月廿日
▲英順丸　五月廿五日
●登州府龍口行
▲興順丸　五月廿五日
▲隆平丸　五月　日後六時
大連汽船株式會社
賬房電話七二七五番

三井洋行定期行輪

●北米行
▲秋葉山丸　五月廿九桑港沙市行
▲谷申山丸　五月廿日同
▲寶永山丸　六月十三日同
所有水脚等項祈照飲會處帳房可也
大連山縣通三井物產會社
船舶部出張員代表電話七一〇一
荷物取扱店
大連山縣通　宮崎商會　電話七一〇一番

日本郵船定期行輪

●歐洲行
▲拉瓜阿丸　六月四日李浦行
▲水戶丸　五月二十九日漢堡行
●米國行
▲常磐丸　五月廿日紐約行
●近海郵船大連出帆
●開行橫濱
▲淡路丸　五月十九日
▲高砂丸　五月二十四日
▲相模丸　六月九日
●天津行
▲相模丸　六月一日
▲宮補丸　五月二十日
●朝鮮郵船大連出帆
●青島仁川鎮南浦行
▲會寧丸　五月二十三日
▲羅南丸　五月廿六日
以上各船因天氣及其他事宜時行改期
朝鮮郵船株式會社代理店
近海郵船株式會社代理店
日本郵船株式會社大連出張所
電話七八四六番

政記公司定期行輪

▲茂利號　三月二十一日廣東
▲有利號　五月十九日龍口
▲永利號　五月十九日煙台
▲得利號　五月十九日安東
▲福利號　五月二十一日廣東
▲基大號　五月二十四日廣東
大連市監部通
政記輪船股分有限公司
電話四一四一

腹瀉甚劇

每日十餘次及服用嬰孩自已藥片始獲全愈

浙江嘉善縣義務學校校長金贊人先生來云鄙人之小兒自服嬰孩自已藥片立即見效諸恙悉去食乳如初奚鄙人第五子年甫十個月於四月間陡患腹瀉每日十餘次脈速口渴小便減少胃口全少小兒此困苦不堪幸閱報載貴報藥局嬰孩自已藥片能治小兒各症即向藥房購到藥片與小兒試服不料服後立即見效服用未幾諸恙悉去食乳如初病皆全愈足見貴藥局心存濟世有益於社會豈淺鮮哉嬰孩自已藥片乃是韋廉士醫生為嬰孩兒及小孩特製之靈藥專治嬰孩胃弱不化便閉肚痛腹瀉嘔吐驚風痰厥出牙各症蛔蟲等患

各經售西藥者均有出售或直寄郵票大洋六角至上海江西路六十號韋廉士醫生藥局原班郵奉一瓶可也每六瓶大洋三元郵費在內

日支英食堂啓事

本堂主人經多年苦心研究之結果精製各國之料理中西料理與日本古代之珍美料理以及中日英各國酒類無不齊備茲特為滿足華紳各界之口福計開始應賣價格低廉每樣有能十分滿腹之多量而於日本及西洋料理亦惟求適於諸君之嗜好下列各品足應一人以上數人之宴會至於房間幽雅清潔僕役應酬周到敬請光顧不勝歡迎之至

日本菜

五件	金壹圓
六件	金壹圓二角
七件	金壹圓五角
八件	金壹圓七角
九件	金兩圓

煎類及飯類

炸鱔魚	一人分金壹圓五角
鱔魚飯	金八角
雜燴	金一元二角
燒魚	金一元二角
燒鳥肉	金四角
各種飯類	金四角五

中國菜

五件	金一元兩角
全棹	金六圓
同	八圓
同	九圓
同	拾圓
同	拾二圓
同	拾五圓

酒類

菊正　白鶴　伸酒　維斯克酒　白蘭地　考特路酒
白鷺莫德酒　馬拉斯吉酒　紀拉寧酒　金酒　西德隆　汽水

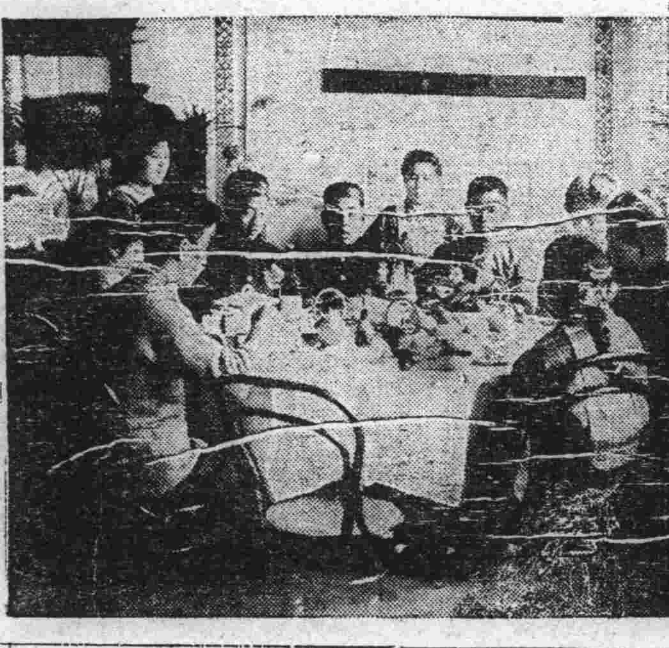

大連市吉野町　大連著名日支英食堂　ライオン（拉依歐恩）咖啡　電話六二七四、七四三二番

快！快！報‼報告

諸君得知道肥田粉德國的好農業試驗收穫加倍又省工料普愛農業增收穫
現貨又來到千萬莫忘肥田粉第一
獅馬商標的好

東三省總經理　奉天營口　英商源來盛啓

獅馬 Trade-Mark 商標
贈券
將此券剪下並注明詳細地址隨郵寄下不費分文即可得獅馬牌肥田粉一小包
省　縣　街　號收

旅客注意

大連　裕泰棧　監部通一一六番　電話六四七〇番
青島　裕泰旅社　即墨路十三番　電話一七二五番
本棧現將房屋重加修飾人員力行整理男女異室招待殷勤代理車船客票報關完稅遠近紳商請祈駕臨

臭蟲立斃藥　共和液

滿鐵中央試驗所證明　關東廳認可　効力極佳
本液特長
一、對於衛生絕無妨害又無臭氣決無引火之危險
二、決無損壞家具衣服等之弊又無傷害人畜之患
大連市西通九十三番地
發售處　合資會社　大連洋行　電話六〇二五番
支店　芝罘、四平街、龍口

花旗銀行大連分行開幕露布

本銀行乃美國國家銀行總行經約資本美金一萬萬元分行中國北京、天津、哈爾濱、上海、漢口、香港、廣東、日本東京、神戶、大阪、及各國各大商埠均有分行及代理機關茲於大連設立分行已於西歷一千九百二十五年十一月二十三日正式開幕專辦定期活期往來存放欵抵押各處匯兌及一切銀行業務利率克己手續簡便如蒙賜顧倍極歡迎恐未週知特此露佈
大連分行山縣通一四賬房　電話六六四二　三九三一
營業時間　午前九點至十二點　午後二點至三點

旅客注意

大連市常盤町
聚蚨棧
電話三七三八番
本棧現將房屋重加修飾人員力行整理男女異室招待殷勤代理車船客票報關完稅遠近紳商請祈駕臨

大連市　天成號綢緞襍貨呢絨布疋發行

開辦數載以來深蒙各界惠顧感激莫名之餘諸貨特別廉價以謝往日雅意更盼望倍舊關照如蒙駕臨賜顧本號則幸甚焉
本主人謹啓
大連浪速町三丁目電話六七五六番
支店小崗子平和街電話六〇五八番

聲明營業廣告

敬啓者鄙人在大連市西崗街二五六番地（大衙門西邊路北）建築樓房數間向南門面開設慶昇號今已數年多蒙諸君惠顧不勝感激之至今又在門市北部怡順成油坊後身設立大倉庫一處週圍板帳向西大門專辦各種雜穀米面飼養家畜雜糧豆粕粉肥料大麻子粕舖炕白蓆苫蓆生熟古鐵爐炭麻袋谷糠棚布紅土缸罎各種新窩檐鐵板囤糧所用葦摺子其他雜品俱全今又在大連管內樂家屯會廟嶺屯字廟嶺前設立萬春苗圃多年經明師專畦植山定子砧木苗又另接妥各種苹果苗桃苗梨苗櫻桃苗美桂香葡萄苗出賣以上各種果苗成績良好高管保全足五六尺以上與買主栽植與山東此地水土冷熱最能相宜結果皮色鮮美口味清香較外埠運來之果苗勝強數倍彙長的十分茂盛又兼有害果樹蟲酸糟液喫果樹過燐酸肥料剪樹枝用剪子果樹所用茨鋸等子俱全如有購者請至敝號或敝園接洽無任歡迎至於以上如栽植培養方法不明或害蟲酸糟液及喫果樹過燐酸肥料使用方法不明者以及果樹園內容一切有不明者望祈駕臨敝號或敝園敝人必詳細指導不悞恐未週知特此聲明
大連市西崗街二五六番地（西崗子大衙門西邊路北）
大連管內樂家屯會廟嶺屯字廟嶺前一番戶ノ一
長電話五八五六番
慶昇號　萬春果苗園　主人孫文慶

連陞棧廣告

本棧此番開辦與前大不相同因為擴充營業起見特租妥浪速町三階大樓壹處通共百有餘間寬濶潔淨熱鬧非常男客女眷各有分室迎送週到方便寢食貴客駕臨一試便知不謬也
大連市浪速町　電話七四六〇番　本棧主人謹啓

泰華樓菜店啓事

敬啓者本樓營業多年荷蒙各界光顧無任銘感茲為商業競爭特別改良建築三層樓房周圍一百餘間一切工程俱照西式凡屋上庭園花欄魚池電燈瓦斯冬暖夏涼之品無不設置完備非惟滿雅可觀實與衛生有益當此桂飄金粟秩序平分正各界交際宴客之候是以重將各屋陳設異常整頓油漆彩繪煥然一新包辦應時宴席盤普盤美選用堂役伺候非常殷勤如蒙各界諸君倍加惠顧曷勝翹盼歡迎之至恐未周知特此廣告
大連市監部通二丁目八十一號地　電話四六七一　七七五七　三五二七番
泰華樓菜館謹啓

辯護士　法學士　岡野勇

事務員兼通譯　李左泉
本律師專辦本埠鄉屯一切民刑事訴訟（凡商業賬目借貸及鄉屯土地不明糾葛等事均係民刑事件）如荷委託格外迅速不誤
大連紀伊町六十五番地（電話三三四四番）

新到來之絕對不用改字加字之斜子打字器　為正金銀行之推選品

近時證券表面之金額及其他重要文字時常發生改字除字與其他不正之事件然而如用本器時絕對無有不正事件之發生特有非大之安全可妨未來之損害
德國製之最優美貼糊玻璃化粧紙品質優美絕非如他製品之粗陋而且玻璃黏護盆堅決無脫落之患無論書室事務室均須必行使用之者也樣式甚多不及備述
大連市浪速町大山通角　天野滿書堂文具部　電話四九九四　四三〇六番　振替大連六三番

請用雙妹老牌應時優美化粧妙品

總發行　大連監部通　長電話八二八一番

双妹老牌花露水

一瓶香露經爐煉　洒向天涯滌垢污
大號四角三分　三號一角六分　二號二角七分　四號一角一分

双妹老牌雪花膏

隆冬寒凛肌膚皺裂　潤澤輕盈賴此香雪
大四毛三　二二毛七　三一毛六　四一毛一

双妹老牌茉莉霜

不是此霜功倍勝　怎教西子又重來
大四毛三　二二毛七　三一毛六

双妹老牌超等牙粉

皓齒增妍劇可人　濯除夙垢煥然新
大號二角七分　二號一角六分

大連廣生行啓

東三省新聞

奉天

計畫一舉剿滅赤賊之 吳黑督將出發訊
目的爲討國軍耶抑或他在乎

爲撤底剿滅國民軍參加于南口之總攻擊有出動之說黑龍江督辦吳俊陞氏于月之十五日晨刻來奉即入張雨帥府會見張帥與楊宇霆王樹常等 巨頭協商一切 及同返奉中之張學良張宗昌等入大開會議結果或于一二日中離奉進攻南口都若攻擊南口事一如前報奉、聯吳、晉、各軍間聯絡及準備總攻擊等只少亦必須籌備一月之久故黑龍江軍于此間先搭京奉車輸送至某地點然後再徒步進軍亦須用二十餘日是故攻擊南口亦必在一月之後云又訊云謂吳俊陞氏之出軍爲係一種牽制某方作用一期擴大奉方之勢力不悉究竟目的在何地今姑誌以觀其將來云(健)

要人連袂去奉

來奉中之吳光新曲同豐張宗昌氏等在奉協議一切畢已于十五日夜京奉線特別列車離奉天赴天津矣同時曾毓雋氏則出發赴大連星個浦小住聞此次各要人之去奉與大局大有關係又謂將與吳佩孚氏實行決裂者不知局實否(健)

召集外交會議

奉天交涉署長高清和氏現因關於交涉案件特行規定間日內在署招集外縣交涉員一律到奉舉行交涉會議以便討論解決各項交涉案件之手續云云(健)

奉票大行跌落
對金票爲三百元

奉天取引所市場以奉天派反對中央政界將來或再惹起問題爲村料加之近日張學良以下之奉派諸將領一同返奉天開軍事會議並傳出云于早晚將有第三次奉直戰說以是奉票之行情大爲不穩于前日竟突被三百元之外(對金票)至三百三元五角若十五十六兩日間休會而一般錢業竟依商業電報之消息任意漲得市行十五日夜兵工廠又演暴發之事至十六日 晨竟落至三百四元五角如斯之奉票行情亦不堪言狀矣言當局者倘思救濟之乎(健)

銀行維持錢法

近來錢行又漸提漲本月十三日金票換奉幣達二百九拾六元現洋換奉幣三百二十三元十四日金票又漲至二百九拾八元現洋亦騰三百二十五元東三省官銀號及中交兩銀行爲維持錢法計特自十三日起在交易可出賣金票定價較市面畧低藉期平抑錢法云云

新公債實行期

奉天省長之整頓錢法擬發行新公債及攤派法施行之期間已畧定大約官界、商界自本年六月一日農界則於九月一日起所以遲緩原因殆因農產物均未上場於青黃不接之間故耳(健)

美領調查實業

駐奉美國總領事現爲調查東省經濟之狀況及各地方之實業起見於昨日派領署張黃二氏往各地方調查實業及經濟狀況以便報告該國政府云云(健)

考選軍官 送往日本留學

奉天鎮威上將軍張雨亭氏爲宏造東三省軍事人材起見特定由奉吉黑之省各軍隊內選軍官赴日本士官學校及步兵專門學校砲兵專門學校肄業現已通刻于各省督辦公署着手遴選現任軍官其選送之額數每師選送二人每旅選送一人以現在少校以上之職衘者爲合格云

奉天省教育廳 錄用教育人材
一起共計八名

奉天教育廳長祁樹彥氏前據范垂紳等請特請錄用一事業經呈奉省署揖分別錄用以期各展所學共中行將錄用人員爲范垂紳劉祖昌孟昭舜李正陽戴常安于亘川顏學和范乃安等人云(健)

取締學生裝束
教育廳之善舉

教育廳長祁公亮頃特函令男女各校畧謂生徒求學宜當樸素其對寒暑衣服只求實用而已乃近來競尚時髦服裝奇特查有夏令如上身袖短愈肘下身褲缺及膝肌肉裸出殊不雅觀瞻若男生者當有可恕女生則風化實有攸關從茲訓令後各該校師長宜加約束衣袖務須過肘褲角務要及膝敎樸素而維持風化

達王赴哈會議

內蒙王公代表達爾罕王爲討論內蒙一切興革事宜擬在哈爾濱招集會議凡哲里木盟區各王公貝子員勒均須出席參與會議開訂六月一日已請准當局認可於日內即躬行往哈籌備一切云云

市政當局注重 道路建築各件
已實行佈告商民

奉天市政公所市長曾有翼氏關于取締道路限制建築等情事雖迭次通示嚴令遵守而居民中仍不遵照實行以致時有違反者更有籍口輩頑固不化故該市長曾于前月召集各區區長討論辦法議定簡單之規條並於本月初旬頒布左記之佈告嚴令居住之商民遵守以資整理路政及壯觀云

爲佈告事照得奉天市街道挾窄車馬行人易生危險是以本公所有取締建築展拓街道之舉施行以來其遵照退讓者固不乏人而籍口不諳規章私行建築者亦所在皆有甚有以手續煩瑣爲詞任意違延均屬非是茲經本公所會同各區區長議定簡易辦法即日實行以資整頓而使市民其未經此次改訂者一切仍照舊章辦理除分行外合亟檢同新定建築會警調查及許可限制各辦法開列於後公佈週知仰一體遵照勿違此佈

一、建築房垣凡臨各大街胡同電車路東市區並院內建築樓房以及臨街巷之房垣拆砌補修統由本公所派員會同各該管理官長赴各建築地點查核如與規章相符儘可當即發給丈單許可證

一、除距磚城墻內三丈以內及磚城墻外十五丈以內者概不准油畫修補及建築臨街雨搭不准修補其他油畫均勿庸來所呈領許可證在院內建築修補與各街胡同無碍者亦勿庸來所呈請許可證自公佈之日施行

奉天市市長曾有翼

視學升任所長

營口縣視學高品古現奉省教育廳令調升黑山縣教育公所長所遺一席另由教育廳委審陽縣教育公所事務員戴桂莊撥昇云(健)

直魯聯軍將領公推 張宗昌爲總司令
共同一心以報效國家

據直魯聯軍將領前議公推山東督辦張宗昌氏爲直魯聯防總司令褚玉璞氏爲副司令等情已誌于各報玆查得聯軍總司令李景林氏率領各軍師旅長于前日發生通電表示一體擁戴張効坤氏爲總司令今將其電之原文錄下

(前畧)此次興師討赤賊克奏膚功而直魯方面之勝利胥賴張効帥褚緇帥等毅力主持苦心擘畫用能驅除赤敵收復京津現軍事雖漸結束而防務則極關重要直魯兩省誼屬一家勢關全局非有提綱挈領之謀難收整理劃一之效玆經公推張效帥爲直魯聯防總司令褚緇帥爲副司令以一事權而資統率除聯名電請即日就任並電張雨帥吳玉帥外特此布聞惟布公鑑直魯聯軍總司令李景林率同各軍師旅長鎮守使等叩

電廠查驗電表

奉天電燈廠當局頃查有城關內外用戶多有電力之消耗及收入不符之疑議特於日昨加派委員按戶檢查藉以確得眞相以資整頓云

公債局任科員
以資着手理公務

東三省金融整理公債之發行事已悉誌于本報玆于其後漸次進行於月初已設公債局於奉天省財政廳內一切人員已悉委定現又由財政廳總務科公債處調李中秀索璽之二人爲公債局練習科員每月支現大洋五十元現在該二員已奉委至該局辦事矣按該二員在財廳總務科充當公債處事務對於辦公債事尙有經驗此次委爲公債局科員不亦宜乎(健)

開野遊會預聞

奉天南滿站中華商務會及居民會爲聯絡中日感情起見將定於月之二十三日(星期日)召請附屬地日本領事館警察署及滿鐵等方面要人及中日各報館記者在北陵開一極盛大之野遊會以資聯絡中日官民間之感情現在該商會正在着手準備之中聞當日出發時均由浪速通廣場滿鐵病院前乘商務會包雇之電車多輛賓主双方當有百餘人當時必有一番盛況焉(健)

張雨亭氏 資助京畿糧種

前者張雨亭上將軍前日電京師王士珍詢問耕種糧種以使爲宜請速調查答覆並可派人來奉領運云今將其原電文錄左

王聘老趙次老諸公鈞鑒文電敬悉京師四郊需用耕種以何者爲相宜請即查明電知併派人急來奉領運以便籌撥特電奉復張作霖青(健)

爲張推事辯誣

月前中外各報載有前復縣地方審判廳長現任奉天高等廳推事張錫鑾在南滿車物取日本乘客毛毯被日警捕獲云云惟本報向持愼重主義所有紀事務求詳實想爲閱者所共鑑當時對於此段新聞即殊覺詫異以爲我國法界人員皆造就有素品學兼優誣稱行竊未免可笑況張氏服務法界將二十年曾任吉長奉復各廳長所至有聲勢績卓著所致斷定絕無其事然出於誤會亦或有之本報以消息不明遂畧而未錄果爾不數日各報以紀事失實俱行更正矣距料以訛傳訛宣騰中外最近日本內地新聞仍有不明眞象妄爲披露者彼邦人士因此嬉笑怒罵軒然四起我國留學生則認爲有意予以不良影響群情亦頗激昂星々之火殆將燎原本報爲中日國交計爲國家體面計爰查事實再行紀載固不僅爲張氏辯誣也

四月十九日早張氏搭二等車由瓦回奉適赴旅大視察司法歸來之奉天高等審判廳長單公亦在該列車一等車內單公之從人王某在二等車內乘坐張氏上車已無閒座王某遂起身讓以之表示殷勤該座爲一長形布其上順舖毛毯一條靠裡一端坐有日籍乘客一人外端爲王某原與日客共坐毯上王某旣讓坐於張氏張氏遂亦與該日客共坐毯上明起身 他往實係赴食堂早 膳而車行抵渾河驛時日客並未有所聲氏誤認業已下車因其未攜帶該毛毯遂誤信係王某爲其主人單公所攜之物旋車抵奉天未停之時王某因急欲伺應單公先赴一等車去迄旣停之後同車各乘客盡數下車并無餘人張氏信該毛毯爲單公所有物意思益堅遂代爲拾起下車在貯內棚欄門旁貯立以便交付在該處貯立經時王某未來而同座之日本乘客偕日警前來認取張氏始知有誤會情形當將毛毯交付日客并自動向日警聲述原委日警以張氏旣久在棚欄門旁貯立之實爲誤會之確證并無何等嫌疑乃明加慰解任其回廳此即各報誣所謂張氏行竊之經過詳情也

據此事毀壞張氏名譽之關係猶小而關係國家體面與法官榮譽則甚大幸望各通信機關予以諒解據實更正

康平

縣署召集會議

四月二十八日由縣公署招集各鄉附團優董甲長紳糧各戶到城假雅春茶園開附團會議到會者爲縣知事徐笑峰警察所長莫夢九保衛隊長董子君附團總趙雨田以各界首領當由徐監首先演說謂(一)本縣各鄉附團開辦迄今迭獲巨匪鄉里肅清頗有成績無如籌款維艱民戶擔負甚重現已鄉鎮坍應即裁減以節經費(二)去歲令飭各鄉歸併村邨厚集民戶以防胡匪藏匿食宿之患玆屆春令正好遷併各鄉辦理成效如何(三)農務會經辦軍用柴草並管理倉谷等事迭經民戶報告賬目不清將來如何結案以上三件應討論相當辦法等語當由各鄉代表人聲稱裁減附團節省經費民戶無不樂從但是近來境內安謐亦賴附團出力如將附團裁撤難免胡匪再起之虞至併村防匪之計畫已經實行文惠鄉及驛馬派子高家店等處已竟歸併甚多每屯數十餘家並挖掘衛濠總有困難之處從緩辦理而屹緊山腰或樹林之小戶亦必遷居至農會柴草倉谷等賬目由本縣十六鄉各舉代表一人共十六人代表均皆贊成時已天晚宣佈散會

警察所開會議

本縣警察所長莫夢九氏到差半載督促警政之近形日有起色屢誌前報玆於本月一號該所長將各區分所長暨派出所巡官並馬步游擊隊各隊長召集來所會議警察應辦各事玆錄於下(一)注重衛生現屆春令氷雲消融積穢化霉日光一晒蒸氣薰人應令警士嚴催各戶掃除淨盡以重清潔(二)城鎮鄉村去各淨曆之屍棺責令屍主立即掩埋以免暴露而重衛生(三)修治道路凡城內街道及各鄉通衢大路前曾歲々續修當此天暖雨水未降之際應催農民趕速挖修以利交通城內之洋溝如須疏通以免積水不洩(四)注重防務現已立夏不久林木生葉胡匪藉爲屏帳官兵憂維剿捕魚若趁此胡匪未發生之時嚴加防範至防範之法責令各區官警帶兵巡邏令串入則夏秋民戶可望安堵(五)清查戶口當此春令民戶遷移之際正應愼重查防移出者自不用言而遷入者有無他縣之遷移證是是否安善良民該管之十百家長務須認眞考查報告警區以免混入匪人爲害鄉里六査拿煙土而賭爲盜源煙在法禁煙賭之害人失業流而爲匪者難以數計責令各町嚴行查拿送縣懲辦以示儆戒以上各件於有陰奉陽違奉行不力者定即記過示懲等語如該廳長可謂勤於警政者也

長春

第五軍待命出動

奉吉黑聯合討赤軍第五軍團部前自吳黑督由奉返任後即着手編制就緒內幕詳情外人尙難懸揣記者日昨而晤江省某要人談及吉黑討赤軍組織慨要謂東省聯合討赤軍總司令吳俊陞副司令由吉林選充此刻尙未明瞭(聞吉林軍十六師長于深澂氏最有希望) 江省方面以第十五混成旅三十二團團長陳鴻儒部下又蒙古軍獨立營長許效先部下又最近以江省慶城縣境招撫補充營營長邵德仁部下綜計內部組織馬步砲工輜機關槍過山迫擊砲等隊完全成立專待吳總司令抵奉拍電到江立即出動不數日中東滿鐵兩路局及長春城畔將有一番征塵足跡云(誅)

中東火車改點

據哈爾濱中東鐵路局特訊謂該路局頃以哈長線往返列車有時遲速每日到長不克與吉長南滿鐵道聯亘開行殊爲遺憾玆爲便利旅客起見自五月十五日始每日由長春開赴哈爾濱之第四次列車改爲下午三點三十九分出動第十次赴哈列車改爲下午九點五十四分出動第三次由哈開來長春之大票車提前改爲下午四點四十分到長第九次由哈開來長春列車仍常云(誅)

要人聯袂赴哈

據車站消息謂黑龍江東北陸軍第十七師騎兵第四旅旅長張殿九氏日前因公走奉報告特要軍事問題面謁張上將軍後即搭乘滿鐵列車抵長下車後即換東省鐵路火車去哈爾濱又東北陸軍十七師五旅第八團團長吳俊奎氏日昨搭乘南滿急行車到長即換乘東鐵小票車哈爾濱轉道黑龍江省本任云(誅)

長春設立兵站

東三省討赤軍總司令黑龍江軍務督辦吳興權氏頃以聯軍組織就緒不日行將出發必由之路沿線應設立兵站處特委砲兵團長王南屏充任處長屆時預備寄養辦理輸送轉運各節 應急務日昨王氏特委江省軍署官劉振華全省警務處偵探長楊鑫 三以下副官數員攜代大宗專款來長下榻於頭道溝福順棧專待大軍南下到長之際辦理軍需交涉車輛之要公云(誅)

軍政界發起追悼會

東北陸軍十五師少將參謀長張若琦氏日前因公來長積勞致疾溘然長逝經過詳情已數誌本報玆據省城消息云全省軍政大吏以張參謀長治軍衛傳功在國家驟聞噩耗傳播無不哀痛惋惜日昨(十一)由全省軍政大吏名義發起張參謀長追悼會吉長重要官僚如督辦張作相鎭守使陳玉崑財政廳長榮厚步兵十旅旅長趙芷香五十六團團長馬錫麟砲兵團長繆純長此外軍政機關長官等均躬親蒞省治理一切以示篤念賢勞之至意云(誅)

觀察團過長訊

據車站消息謂日本長岡縣滿鮮觀光團團長反町容一氏以下三十員近爲視查滿鮮狀況計於日昨下午九句鐘搭乘南滿鐵路急行列車抵長下車後即換乘東省鐵路小票車直去哈爾濱云(誅)

警廳鎗斃盜犯

長春警察廳直轄第一區一派出所唐巡官周巡長破獲行搶西四道街大律師周易義私宅之胡匪王錫五張殿林周殿文沈樹林李名麟五名匪證確鑿供認不諱由警察廳長修長徐氏電請全省清鄉督辦曹祖培派遣法官蒞長會審詳確錄供畫押之後立即依照懲治條例處以死刑業於日昨(十三)下午五點將該犯等五名提至當堂驗明正身綁西五馬路依法槍斃查該犯等就刑之際大聲喊唱直有視死猶榮之狀態旁觀者六山人海途爲之塞云(誅

哈爾濱

胡匪行搶傷人

十二日晚九點半濱江道外十六道街程宅(磁縣知事程小川宅 闖進胡匪五人均持手槍一匪守門四匪入宅嚇令集聚一處程二公子(現在中俄工業大學肄業) 居東下屋聞上屋人聲嘈雜不悉何故忙々往奔守門之匪悞爲抗敵遂用槍擊射彈中臚部當即斃命適屋內之匪突聞槍聲以爲發覺相率奪門而出只由屋內搶去手槍子彈三二十粒餘物一無少損事後軍警趕至補牢時許一匪未獲附近居民受驚非鮮哈地東省重鎭中外觀瞻所繫屢演此不祥事件不知負有地方責任者將何以善其後也 恨)

黑督過哈赴奉

十二日晚五句鐘江省督辦吳俊陞帶同參謀秘書衛士等五十名專車抵哈哈埠各機關首領均赴站迎迓吳督聊與歡迎者寒暄數語即開車西去矣聞此行赴奉之任務係代表上將軍赴京協商大局及討赤各事云(恨)

營口

陳前知事來營

營口縣知事陳紫歆業已升任北京左右翼稅縣總辦所遺一席經莫省長另以開原 縣知事靳造華 調充等情迭 誌各報玆聞陳氏 在京已任事多日惟因營埠公私事務亟待淸理乃於十二日由京來營刻正淸理一切待新任靳知事來營互相交替後陳氏即行返京云(成)

開原

無賴結合韓人 霸奪水田誌聞
現在城內涉訟

距本驛西南二十餘里之五寨子村有汪泉浦者爲該村老戶擁有祖遺會地民地五十餘日界處村西清河東岸業行種稻開爲水田起初以手續不熟招得韓人播種並鑿水道以資灌溉適值秋成歎收韓人無賴多方擾閙登門尋釁大逞蠻橫不可理喩頑梗不化決不能再容彼繼續種稻又導奉省憲明令凡有中國土地不得再與韓僑締結租約則汪某尤須停止韓人之租種水田乃即籌備專僱華人種植方在辭退韓人之際記有該村無賴鄭興隆者乘隙租結韓僑多戶意在霸種稻田以享成利奈汪某業已招妥華人常雲閣等領驗地段接種水田而鄭某膽敢出頭干涉橫摑阻力據爲已有倚韓人藉開原外國勢燄咄咄逼人聲勢洶洶並表示必以武力解決汪某與之理論悍然不聞復於夏歷三月二十四日鄭某率領韓人七名(均係伊房戶) 悻悻而來挾帶電刀手槍意欲行兇幸經本村保甲强行搜出得八音手槍一顆現被保甲設藏按鄭某須予野心此番陰謀暗殺實緣汪某先在孫家台四區呈控該區官斷定鄭某具結完案鄭某不甘情急反噬韓人雖惡而鄭實係罪魁現聞汪某業在城內縣署涉訟成案監督批示四區查覆再奪刻在入手勘驗中記者以旁觀地位測之鄭某頑惡用强罪惟顯然汪某理事當定可操勝訴左券云結果如何訪明續誌

海城

華商購買市場

邑附屬地市場(即遊廓)當初係日本實業會健築者計瓦舍四十餘間以備華人之業娼窰開飯館者佔用

本社啓事

本報各分社若以現大洋以外錢鈔匯款於本社時按照左開行市可也

▲今日之行市▼

大洋對金票	一・一〇五
大洋對鈔票	一・〇一五
大洋對小洋	一・二八五
大洋對奉票	三・五〇〇

五月十八日 經理部啓

鳴謝賠款迅速

敝號外棧一時不愼致遭回祿幸於事前經王棟之君介紹在三井洋行擔保火險金票九萬五千圓災後該行派人驗明無訛今已照數賠償足見該公司信用昭著敬告各界如有保險者請向該行接洽可也特此聲明以表謝忱

開原驛 金麗泉謹啓

特別廣告

看看顏色如何

▲百齡機藥片 純粹潔白、並不和以顏色

▲服百齡機後小便清淅、並不變爲顏色

▲然則百齡機有何顏色呢?

▲要知百齡機的顏色 在實際 不在表面、是永久生存不是臨時變化、有病治病無病滋補、凡關於「補」有了百齡機、世界上無補藥 關於「病」常服百齡機 人類中無疾病、藥力偉大、功效迅速、這就是百齡機的顏色 如果不信、請購服數瓶、看看顏色如何…

○百齡機價目(鈎按現大洋計算)

小瓶一元 每打十元
大瓶二元 每打廿元

東三省總發行所 奉天大西邊門外

九福公司

四洮行車時刻

下行

四平街 開 午前六、四〇 午後二、二〇 午後四、四八
曲家店 到開 午前七、四三 午後一、四三 午後六、二一
鄭家屯 到開 午前九、五 午後三、三〇 午後七、五六
三林 到開 午前一一、三八
太平川 到開 午後一、〇三
雙崗 到開 午後三、四〇

上行

洮南 開 午前七、二四
開通 到開 午前九、二二
金山 到開 午前一一、四五
玻璃山 到開
三江口 到開
泉溝 到開

瑣聞

△村長被酒亂罵▽
(松樹)管內王家屯村長由忠和年逾耳順家道小康良田百畝甚稱豐富尤極儉僕嗜好暢飲日昨飲酒過量醉臥街上信口亂罵不堪入耳已將頭部跌傷數處血流滿面後經多人將該村長扶送家中想爲人民之代表當自愼之年邁蒼蒼甚屬危險云(剎)

△村民負担日增▽
(松樹)大連灣會長李士榮氏日昨十五日召集管內十一村長協議會員等在會事務所內開會籌論關於本年會稅增加事項具體辦法業已就緒徵求同意前經發表村民均感反對因豫算編成案件通過當局賴因會事務所之造地果園收入成績不佳入不敷出每一畝地加額十錢是故村民之負擔年年增加已達於極點均感困難不堪云(剎)

△演戲酬神預誌▽
(瓦房店)東南雲台山古設立三官廟一座每年於舊歷四月七日爲該廟香煙會期會首司振山張義恒等鑒於地方平安農民樂業似此皆由神靈默佑之所致也是以於日前邀妥同義合班大戲屆期開五日以答神庥是日左近村屯各農家工人全行賞假想紅男綠女往觀者自必較往年尤盛歟(蓮)

△堪謂克盡厥職▽
(瓦房店)復縣地檢廳司法警長劉錦文警目翟敬儒人俱老誠作事穩練自任差以來對於訴訟案件廉潔自持一塵不染與各界交接純以和平手段一般人民咸謂之克盡厥職也(蓮)

△遺棄兒尸破獲▽
(金州)關於北關外土門子河川之左側樹林間于四月廿二日發現遺棄兒尸事件已誌前報比時經巡查協同金州醫院大夫臨塲勘驗即行掩埋惟警署以人道攸關若不澈底的取締或恐伊於胡底乃飭令中日刑事大爲活動嚴密取調卒於五月九號偵悉確爲北關外屯一七番戶居民劉玉順之繼妻于氏(一六)所產之死胎云云雖警署不能認爲私產者或殘害生靈同出一轍的處分然以未曾報警殊違警章已於五月九日方經中日刑事逮捕在案現尚在拘留之中云云(斌)

△匿表犯已捕獲▽
(金州)管內馬家屯會朝陽寺屯住有范長有者年屆不惑務農爲業有子乳名補子(一八)于陽歷四月十二號由朝陽寺直驅觀音閣之大陸上拾得金表一只約値金二十餘元樂的眉開眼笑如獲奇寶竟昧良藏匿謬云小人得財如同受罪詎知愛未久意將出鬻祇以事機不密已爲素著能力之中日刑事鹽川仲造氏至警署現尚在拘留中聽警署長出示曉諭俾原失主覓保投署收領云云(斌)

△窃自轉車被獲▽
(金州)旗倉街百九十三番戶住有王繼盛者家道赤貧其次子士英(一六)係無業之遊民于數日前赴連觀日本神社祭之大盛典乃散步于伊勢町見日本古物商門首置有自轉車一架徘徊之間乃覬覦之一時乘人不備賊心蠢動當即窃去潛逃金州而來於昨十一號竟洋洋得意的遊騎於街衢之間當被破案神速中日刑事窺露破綻遞前盤詰言語支離遂帶至警署刑訊確實窃取供認不諱除照會該古物商認領自轉車外卽將王某拘入囹圄以儆效尤云云 斌)

△一犯騙二犯詐▽
(四平街)前有某商人以一車包米賣給三家擬卽騙欵逃遁不意被買主探知當時拿獲送在二區懲辦事已了結詎知某又私造商號假圖章開有錢條不少以爲詐財之目的而事機不密竟在某妓館敗露隨被警察帶區看押將來如何懲辦尙不得知云(述)

△死尸變妖奇聞▽
(四平街)昨有友人自三江口來云彼處有一老嫗死去三日復活竟至變成妖異家人逃避一空經衆人用鐵練索綁嫗妖揮手鐵索寸斷此事余固未敢深信然言之確確故誌之以質高明焉(述)

△僞葯商已潛逃▽
(營口)前在本埠兜售之僞藥强精保腎丸曾將安東採木公司楊東閣醫出他症當被市政公所查知會勒限令其撤回代售迅速離營一節已迭誌本報茲聞該售僞藥之商某邵某等自被干涉後仍復怙惡不悛乃私移厲所意圖隱藏嗣又被市所偵悉復派員前往傳訊詎該商邵二人得此消息恐罹法網竟於十三日早私自潛逃而去云(成)

△警所改正店簿▽
(蓋平)本邑各客棧旅館由警察所領之店簿每月一冊多有不足一月之需者陳所長有鑒及此改用新式之旅店登記簿每冊一百頁不拘日期用竣續發已由本月份實行不但便利如店家且省發放之手續(省)

△醫副會長連任▽
(蓋平)本邑醫藥研究會副會長李顯庭於月之十五日爲任滿期籌備改選等情業誌前報於是日蒞會職員四十六名警察臨監者爲總務股員劉培元代理衛生股員孫占元一區巡官孫向陽午前十句鐘投票選畢其結果李顯庭得四十四票米寅斗得二票由劉孫二股員當場發表[illegible]會長李顯庭當選連任云

△教界送迎所長▽
(鐵嶺)本邑敎育公所所長王顯庭氏辭職新楊潤璞所長接任一節已誌於本報現敎育界爲送王所長迎楊所長起見故於日昨十五日下午二句於邑東 龍首山設宴 送迎云(駒)

△水溝宜加修理▽
(鐵嶺)本邑東關小橋子東水溝近日以還汚臭異常考其原因係附近之澡塘及飯館任意倒汚水所致現屆春令疫病易發水溝汚水亦釀病之源望有淸潔責者宜速設法修理以保民病云(駒)

△俱樂部開春會▽
(鐵嶺)本邑共和俱樂部每於春秋二季擧行俱樂部一次以資連絡感情現屆春季天朗氣淸惠風和暢大好春光正杯酒連歡之際故該部定於明日十六日於龍首山俱樂部開春季會云(駒)

△粮米又行漲價▽
(鐵嶺)國以民爲本民以食爲天國無民不成國民無食不能生故食爲養生要素年來戰亂緊張百物昂貴粮米一漲一日大有千里之勢刻邑各粮商又將米漲價二毛有奇望當局速宜維持以保民命云(駒)

△公園鮮花出賣▽
(遼陽)本邑白塔公園內有玻璃暖房一所內有日本人栽種各樣綉珠梅花多盆及其他多種鮮花現已綻蕊昨經該園主人實行出賣望有園叟秋先淵明諸君之癖者何不前往購之(永)

△城內五端不良▽
(遼陽)本邑城內市中不良之處經本分社之記者調查開列於左

一、本城各街之市房參差不齊者有之二、各街之道路凸凹不平者有之三、各街道路上以穢水爐灰遂意傾倒者有之四、各街之電燈破壞者有之五、各街所設之厠所破壞不堪者有之以上所記五端望有管理之責者急宜注意云云(永)

△賣熟肉者注意▽
(遼陽)本邑城外佟家大街南首路東新開肉舖一座自開市以來買賣非常興隆每日所賣之錢不下二百餘元不意近日以來所賣之熟肉多有腐亂之臭味不知係何種原因寄語該肉舖執事從今日起不可賣臭肉以免受罰云云(永)

△陳宅又鬧小偷▽
(遼陽)本邑北鎭門裡陳家胡同住戶陳富九氏院內於十二日夜間一點鐘時突來毛賊一名意欲行竊不意被該院住戶柳某驚走云云(永)

△剪票員之蠻橫▽
十分有某甲由[illegible]寺五何故致觸剪票員之怒先則罵之以拳繼則推之撲地某甲負痛登車如該剪票員眞可謂蠻橫已極矣(瑞)

△小孤楡籌演戲▽
(公主嶺)驛西北五里小孤楡樹村每年四月初八日廟會甚發現屆將期會首等現正籌備演戲酬神云(瑞)

△米若珠薪如桂▽
(懷德)自去歲軍興以來百物隨金票現洋而飛漲惟糧行尤甚今將隨市之糧行特報如下元豆五元五紅粮三元三小米五元八粳米拾二元小麥九元六豆餅二元六豆油五角白面二角九尤米四元二谷草拾五元尤楷三元五一百云

△西城館被匪搶▽
(下九台)本街路南回欵西城飯館主人李某住宅於月十號下午六點突然闖進便衣匪人三名俱持手槍進屋百般威嚇不準聲張以綿被將家人矇蓋然後翻箱倒篋百般搜索當場搶去哈大洋四百元官帖兩萬吊事後出門潛逃被搶者立卽報告軍警營長聞信之下親率士卒到事主之家訪明其情立派各連連長將各處之西溢嚴加搜索在路北某小店獲住該事主之西城飯館前數日辭帳之堂管姜姓一名百般拷問得知其情係該事主之叔侄勾通一于占鴻一馬鳳文一董魁三人行搶事畢去吉林某處藏身姜某雖知其情並未入影警長聞情之下立派六連連長去吉訪獲該連長得委立着便服乘車去吉在火車之中正遇匪人馬某一人同車去吉林該連長雖見其人並未下手因恐驚走其二假裝未見至吉下車該連長尾追其後到一小飯館該匪入內少時卽出他往連長急入飯館追問其情該館曾言先來一子某外出該去覓找有事而商少時卽歸連長當與飯館說其情該匪回頭急信通知不準放走該連長穩身暗處查視少時果回連長闖進屋內手持匣槍威嚇當塲獲住于馬二匪該連長一人竟能獲住二匪平安帶台可謂勇智俱佳三匪獲住其二餘者一名聞情長往業委偵探去長暗訪諒難脫逃法網又在河西獲住窩主張姓一名起出手槍三支事後不到一天竟能破案如此之神速可謂該營長連長不可多得之人才也(廉)

△巡官克盡厥職▽
(開通)邑警察總巡官人旣老成品尤純正任中區巡官歷有年所對商甚爲誠懇處事力主和平街市商民之感情極爲融洽嘖有閒言昨二十八日該巡官南街巡邏遇有丘八二人號得尤楷及茅柴各一車御夫某甲正在哀懇釋放間圍觀如堵適被該巡官趕到以職責所在卽前質詢該丘八對以號柴不允等情該巡官開誠布公力爲排解略云各連軍用號致擾農民殊屬不成事體且有違長官公令等語加以旁觀者互相詆誹該八自知理曲作鳥獸散一般商民咸謂該巡官克盡厥職云

△知事飭辦柴草▽
(開通)本邑駐防騎步各軍向未斷絕其應用之柴草概由民戶按照畝捐地敷徵納以資供應嗣各軍兵騰弊長官竟自由私着柴草轉販漁利無敢阻止致每年民戶攤配之柴草不能敷用苦累小民攤而又攤叫苦萬分殊堪憐憫李知事深悉是情如不設法變通辦理鄉民其何以堪令行農會仿照內地創辦供給軍用柴草處成按臨時分別給送旣免累害民人且除兵丁號賣等弊聞該農會仰體上意認眞進行一般人民聞而色喜咸頌李知事德政云

△貨臺大加整頓▽
(通遼)本邑車站貨臺裝出之零擔貨物先前雖經整頓然終未臻完善近由貨物站長孫富久率領站員姜在民王海樓等着手整理凡裝出之零擔貨物到着各站均次第排開雖貨如山積而秩序非常整齊不特裝車便利卽檢貨亦極敏捷而無訛是故各商號欣頌貨臺整理之完善皆該站長等之力也溯三君歷充滿鐵線貨物係要職卽蒙上峰所嘉許自充四洮路通站貨物係以來對於應興應革事宜無不力加整頓雖席不暇溫亦任勞任怨並抱不負上峰提拔之熱忱爲目的願三君好自爲之雖云海茫々當不難官奪得錦標也

△委員仁厚可嘉▽
(法庫)兵站處催草委員魏君奉令來法催送官草該委員自到境以來視民間困若心頗不忍奈事關要政不得不提前趕辦屢向縣長姜公籌備以期盡善對於職務執行克獲完全對於人民輪將尤極圓通以致延纏兩月有餘不知該員倘費多少心力其慈寬厚實可嘉由此觀之該委員可謂行品兼優云云

△副官長女于歸▽
(錦縣)頃聞夏歷四月初十日爲吉林軍署副官長宋壽山次女公子與前省議員杜雨濃(籍隸錦縣)氏長子擧行結婚典禮現在宋公館正預備一切粧奩而杜府亦趕辦一切迎娶之儀式想二君均係當代要人交遊素廣屆期賀客盈門定必有一番盛況云

△河深溝案破獲▽
(安東)安東鄉三區河深溝王維翰家前次被匪行搶一案匪犯逃逸等情已誌本報茲聞該區々保長辛應廣於該管境之双眼井地方將原搶王維翰案內匪首連心齋(卽戰東華)拿獲訊供行搶不諱業已送縣訊辦在案云(力)

古印牌香烟

蕉牕下梧桐影裡讀古人書吸古印烟一則津津有異趣一則醰醰多佳味雅人雅事能毋令人羨煞

化粧次序

擦面最宜

双美人牌香皂

經驗多年應用最新科學製成双美人牌香皂能潤滋皮膚益美容顏誠爲世界的石鹼

小說

歷史小說 **五代殘唐傳** (蕉農) 三六八

第六回 小豪傑失機陷賊陣 大英雄仗義存孤城

徐雲虔道、小弟不材、幼年亦曾受業於黃月老師之門下、平常習聞老師道及吾兄之名字、爲老師極得意之門徒、辛讜聞言說道、如此說來、我二人乃同門師兄弟、今日相遇、可謂天緣湊巧、依兄愚見、賢弟此時、似未可前往大營、誠恐康招討軍令嚴肅、吾弟去時、難免不受委曲、縱然此次之敗、罪不在賢弟、但賢弟自己口說無憑、有何人爲弟作證見呢、覆軍之將、竊恐無所逃罪、徐雲虔道、長兄之言、小弟亦非不知、但此時若畏罪逃避、則不免罪上加罪矣、弟已思之再三、故冒死來歸、以俟大帥之處治耳、辛讜道、既然如此、愚兄現奉命往援泗州、正嫌一人力單、不克勝任、今幸與老弟相値、老弟何妨變更方針、隨愚兄前往泗州、立功贖罪、豈不兩全嗎、徐雲虔聞言再拜道、若蒙老兄提攜、脫却目前之災厄、則不勝感謝矣、辛讜道既然我弟兄意見相同、卽新老弟同往可也、於是二人商議已定、遂並馬而行、向泗州進發、於路無話、一日到在泗州城下、仰見城上滿插旌旗、濕排戈戟、二人騎馬到在城門邊、早被守門兵卒攔住問道、二位從何處而來、到此城中、有何公幹、辛讜聞言忙說道、我等親奉康招討將令、有公務須面見杜刺史、兵卒聞言、連忙將二人、讓至館驛中歇下、然後稟知杜刺史去了、且說那刺史杜慆、自接到除宿和等州陷落之信、逆料賊兵不日必來攻城、因一面督率兵民、修整守備之具、一面差人、前往康招討處求救去、不見康招討發兵前來、心中正在納悶、此日親到城上、巡視了一周、激勵軍民、誓死守城說道、爾那賊子之兵、盡係烏合之衆、雖多不足畏也、告誡已畢、然後回至衙中、坐在堂上料理公文、忽見守門兵卒、前來稟報道、現有康招討處、派來二位將軍、並未帶一兵一騎、現時已入館驛中安歇、乞令定奪、杜慆聞稟、因尋思道、康招討派來將官二名、並未帶領人馬、不知係出何意、想罷、因向稟事的小校分付道、知道了、守門兵卒聞命、忙卽退下、杜慆因向從人分付道、爾可持我名片、至館驛中請那新來的二位將軍相見、從人聞命、忙卽答應着去了去不多時

靜裏並寄林珊叟 許覺園

靜裏全吾性、覺空卽是禪、明窗能繼晷、活火自烹泉、念念彌陀佛、心心極樂天、我來原過渡、不久必飛遷

送春 黃越川

無計留春且送春、東門祖餞欲傷神、奚童忽報天將曉、忍聽鐘聲入耳頻、八十春光轉瞬中、亂鶯啼處落花紅、幾篇詩句幾杯酒、定例年年表寸衷

旅順懷古 少翁由捷聲

一角南蘇古戰場、千年血染幾回傷、萬忠墓冷哀枯骨、木抵城荒弔李唐、鐵輪北洋痛畫虎、策鞭東亞笑貪狼、河山如故今誰主、帶恨高呼問夕陽

回憶的初戀 (一) (北京 敏生)

去年留東學生翟君、與日女學生發生戀愛、該女生竟以身殉、曾仕經傳播一時謂爲恨事、敏生君此篇所述、其戀愛程度似當不及翟君、然來稿寄自東京、却自署北京敏生、可見其中當有隱諱之處、觀此、則其所述之結果[illegible]讀者諸[illegible]

我現在已經有妻了、但我在四五年前、學生時代的時候——雖然到現在、還是痛苦的嚴守秘密——卻曾戀過別一個女人的、雖然這事使我對於現在的妻感到作了什麼很大的惡事似的隱痛、但伊在我的性生活中、已做了先驅者、留下了很深的印象所以卻又常常想着伊、從自己的心的深處浮現着伊那可愛的風姿的時候也是常有的實[illegible]然對伊有些抱歉——因未徵求伊的同意——而其實我與伊只不過有精神上戀愛、又兼聽說伊現在已經得了圓滿的結果、恐怕卽我不發表、而伊也要發表出來的

伊是一個日本人、在麴町區三番町住的叫「玉田次郎」的次女、那時是十八九歲、在高等女學校念書、因爲長得身材高大、生得眉清目秀唇紅齒白、和那流星的眼珠配着頭上的編的散亂的髮髻令人欣慕的地方

數諧

丙寅上巳邀同社修禊啓 (樊山)

間者飛艇橫來、危機四伏、人皆射的、戶盡巖牆、勇非高固、空中效樹石之投、暴甚修羅、天際現雨兵之象、自去秋及今可謂痛深創鉅矣、昨同社闓公過余日、今年上巳、禊事如何、余曰治亂天也、憂樂人也、世治則樂、世亂則憂、吾儒之常也、若無日不亂、卽無日不憂、是外兵未來、而心兵先潰、如投苦海、自墮生櫻、智士達人、必不出此、僕入都以來、屢修禊事、其預會者、多或百餘人、少亦數十人、今擬稷壇、食時如生公之可中、酒果縮小範圍、僅約寒山同社、小集如思公之隨意、今日者、遺諸老呼籲和平、而吾乃諸一日之樂、寧不自慚、不知衞武賓筵、可以化北門之愁慘、讌仙夜宴、所以夫猶吾大夫、陳文子視之、莫制低昂、失一老兵得一老兵、狂司馬觀之、有何同異、從來戰士死生、不廢美人之歌舞、中原板蕩依然上國之鶯花、須知後之視今今之觀昔、同此祓禊之天、何待今歲不戰、明年不征、始爲太平之世哉、詠少陵諸將、冀日出而冰銷、飲狄希一樽、或酒醒而世泰一詠一觴、晉人多作達者、執賓熱王、周禮其猶醜歟、謹啓

談叢

張仙樵先生逸事 (傅汐霆)

先生諱象賢、字仙樵、海城大麥哇屯人、性剛介、且純孝、父爲前清優貢、生捐館、惟老母在堂、家雖貧、而事之必以禮、遇有肥鮮物、輒手調以進、又先意承志、故能常得其歡心、時清廷以八股取士、而先生所讀者多文、時文亦涉及之、尤喜讀通鑑及六經子史、等故嘗語人曰讀書不看、鑑學問減一半、又曰大文章自六經得來、宜其發而爲文、均能持之有故、言之成理、非華而不實者、比張侯幼樵奇其文、拔之作案首、明年以饗案入泮、又明年考一等、援例食廩、丁酉及歲進士、第平生志不在作官、而片紙亦未嘗入公門、惟專心講貫、以期繼往而開來、遇憤悱之士、必多方啓發、使之豁通而後已、故當論文之餘、常舉忠臣孝子、義士仁人、以及奸貪凶惡者之往事而褒貶之、藉以勸懲其門人、門人聽之、亦皆爲之動容、而有所法戒焉、先生晚年、會遇高人、授以孔門之心法、雖未能惟精惟一、遽執其中、然浩然之氣、養之亦未嘗不長、特恐失養則消、故毅然撤帳、專從事於克復一途、迨民國初年、地方議會成立、先生被選爲議長、會本縣監督某、敢行苛政、不恤人言、四民皆患苦之、而莫敢誰何、先生獨甘爲代表、赴省上控、上峰察其言皆不妄、乃立令撤換之、一夕見不速之客二人來、請其作遼陽總管先生嚴詞謝絕之、其人日、此冥府官、非陽世職也、子陽壽已盡又何辭爲、約三日、常遣輿馬以迎子、子其靜待之可耳、言畢客忽杳、而先生亦頓寤、翌晨以之告家人曰、予素行無夢、今夢此得毋非吉兆乎、家人多謂其無憑又何疑焉、先生亦笑置之(未完)

遊記

南旋五週記 (三) (黃灣主人)

四月五日、爲陰曆清明節、俗有插柳於門之舉、往年今日、隣人自由攀折、雖摧殘至赤榦、亦所不恤、予曾作詩弔之、今年皆知主人已歸、情深愛柳、竟無來者、而門前之碧柳數樹、臨風搖曳、得保全其嫵態、幸甚幸甚、更喜每日之晨、小禽紛集、嚶々作唱和聲、坐小石台上靜聽之、幾疑此身在天上矣、予定六日爲殿墓期、鄉間習慣、祭祀各品、悉須陳列墓前、種種費用、多者須數百金、少者亦數十金、繁文縟節毫無意味、予今倶改革之、凌晨率幼輩往、不帶祭品、墓前行三鞠躬禮、並將墓銘講與幼輩知之歸後堂祭、男女分爲二列散、親友來者、無不贊成、嗣後當仿予之法云、展墓事竣、去故鄉而遊西湖、九日晚抵杭垣、他務未遑、卽赴湖濱靜坐、進望保塔葛嶺、遠望南北二峰、山光水色、撲人眉宇、恍惚身在大道、而見此湖、俯仰之餘、使予有眞耶夢耶之感、十日訪友、勞勞於車馬上、無暇親西子之芳澤、十一日雨、偕趙玉樞玉民倩濤柔姪敷宜色突濛、果如東坡所云

本線發着 (十一月一日改正) (午前)

(北行)

8.00	11.6[illegible]
9.30	10.08
8.08	11.10
9.40	10.11
8.15	11.20
9.49	10.22
8.16	11.23
9.51	10.24
8.40	12.02
10.27	11.05
9.07	12.39
11.00	11.46
9.12	12.45
11.05	11.52
10.03	1.57
12.08	1.13
10.09	2.05
12.15	1.20
11.23	4.45
1.44	3.09
11.28	4.51
1.50	3.15
12.24	11.35
2.58	4.35
12.31	12.45
3.10	4.50
1.26	2.28
4.17	6.11
1.41	2.56
4.37	6.32
1.42	2.58
4.39	6.34
2.08	3.40
5.12	7.18
2.14	3.55
5.20	7.20
2.59	5.1[illegible]
6.19	8.27
3.04	5.17
6.22	8.32
3.12	5.30
6.32	8.43
3.13	5.35
6.34	8.48
3.23	5.50
6.45	9.00
3.35	6.10
11.20	7.05
4.37	8.15
1.30	8.40
4.43	8.36
1.45	8.46
5.15	9.3[illegible]
2.54	9.2[illegible]
5.17	1.37
9.31	12.08
5.48	1.55
10.10	12.51
5.54	2.03
10.15	12.57
6.52	3.35
11.41	2.19
6.57	3.35
11.47	2.25
7.53	5.10
1.00	3.50
7.59	5.30
1.06	4.00
8.32	6.[illegible]
1.52	5.35
9.00	7.30
2.30	5.35

(南行)

8.30	12.00
6.50	10.30
9.18	12.50
7.57	11.23
10.05	1.40
9.10	12.10
10.15	1.49
9.22	12.20
11.34	3.13
11.10	1.49
11.43	3.19
11.20	1.55
1.06	4.43
1.07	3.28
1.12	4.50
1.18	3.34
1.53	5.44
2.17	4.20
11.47	1.58
8.12	2.32
—	—
12.20	2.42
8.54	3.30
—	—
11.26	2.50
9.00	3.55
—	—
1.28	4.35
10.35	7.00
1.40	4.55
10.50	7.45
1.50	5.07
11.02	7.57
1.51	5.10
11.05	8.01
1.59	5.20
[illegible].15	8.11
2.00	5.23
11.18	8.14
2.45	6.30
12.20	9.17
2.51	6.40
12.28	9.25
3.16	7.20
1.02	10.01
3.17	7.22
1.04	10.03
3.34	7.47
1.27	10.27
4.26	9.00
2.33	11.38
4.35	9.15
2.45	11.52
2.04	3.56
—	—
2.10	4.03
—	—
4.10	5.48
—	—
4.20	5.55
—	—
5.28	6.53
—	—
5.34	6.59
—	—
6.14	7.34
—	—
6.57	8.11
—	—
7.00	8.1[illegible]
—	—
8.55	7.12
8.23	5.53
9.00	7.26
8.30	6.04

鐵路時刻

支線時刻

大連新聞

杉野市長決東渡
謀使市債速成立
東渡前赴關東廳之任務

大連市社會事業之根抵、社會館建築費及公設當舖資金建築千代田町市場費用等項、與遞信省立借款二十三萬八千圓之契約、未能成立竟至、放置不問、如延至九月中旬社會館卽有不得建築之勢、又如公設當舖及現在西廣場之市立職業紹介、所內諸種社會事業、年中有不能開始移轉之勢此等事項、杉野市長所負之責任其極重大、經某某市會議員之慫慂、小數賀助役以下幹部等協議之結果、使杉野市長早日東渡與遞信省當局直接交涉、使其急速使市債成立、及社會館之着手工事、亦是急事、必使本年內竣工、等々意見、杉野市長亦決意搭乘東八日午前十時出帆之貝加爾丸上京、十七日已及田中民政署長之出張許可、一方爲社會館及本年度之住宅市場等地面（供用）問題、及遊興稅問題、種種紛糾事件、乘自動車往旅順與關東廳面議、當日即行歸連但該市長在京之期限、當在四星期之間、市債問題解決後、豫定參觀東京名古屋大阪等都市之社會事業之施設云

曾毓雋之
僕僕津連道上

前交通總長曾毓雋氏、於日前來連、投宿大和旅館、十七日正午乘長平丸赴天津、據云爲探望其在津之家族、擬於廿二日即行歸來云

韓人對故王
追悼之哀肅

大連市內鮮人開哀悼李王式一事曾誌本報、十六日午後一時、開會於中央公園忠靈塔前廣場、約四百餘名、身着白衣、咸集該場擧止極其嚴肅、中央之祭壇上置故李王之像片、追思生前之遺德先由朴憲郷氏述式辭、繼由金宏植讀奉悼辭、哭聖後、一般參會者拜禮、至午後二時半始閉式、遂三三五五退散云

日本名區長岡視察團
來遊旅大之鴻爪
三十九人西渡東歸之一瞥

長岡約離日本東京北二百哩、有七萬人口之都會也、古來以武功名於世、如六十年之革命戰爭、當時長岡城名將河井繼之助氏、結率士卒二百名、擊破數千名之敵兵、實於日本革命史上放一異彩、又長岡藩士等且創設一大財團名長岡社、專向優秀子弟貸給學資、迄今已有五十年、以是學者軍人實業家等、名聞當時者輩出云此次該地靑年會員三十九人、組織團體、視察朝鮮滿洲各要地一行於十六日夜八點半車到連、十七日觀覽各處、十八日朝乘出港之貝加爾丸轉就歸途該團於遊旅順港時特在白玉山表忠塔下撮一紀念像片、以留鴻爪遺痕之跡玆將一行之氏名記列如次

反町榮一、藤井浩然、今井東一、今井貞一、伊佐與志雄、石坂誠一郎、今井太助、小川政五郎、小川清藏、大宮惣一郎、大宮源一郎、渡邊藤次郎、片山正之助、川上忠吉、金子巖、高井信司、高野譲、多田藤六、田村仁之助、吉澤源一、殖栗賢亮、上松一男、矢部駿藏、谷內田正夫、山田一治、柳澤村次、屋代正榮、松本伊平、萬羽佐吉、小林桂史郎、駒形淑太、近藤宇一郎、佐藤彥二郎、宮內泰三、志賀卓爾、志賀榮三郎、清水清作、白井傳作、高野源吉

旅順白玉山表忠塔下之長岡視察團

王承斌眷來連
現住東順棧

去年在連寓居數月後、赴日本現又來連之王承斌氏、刻正在連租賃房間、以爲久居之計、王氏之眷屬一行十餘人、於十日搭乘入港之長平丸、由津來連、下船後投寓於奧町東順棧、待將房間租妥之後、始能遷居云

張會長已歸連

大連華商公議會長張德純氏、於前次董事閉會之後、卽因有重大櫃事、匆々赴煙、嗣又轉赴上海各節、早已分別紀於本報、現聞張會長、於十七日早朝、搭乘永利號、由煙歸來、到櫃之後、便用電話向公議會訊問會中各員、議會有無何種要事、其關心會務於此可見一斑

洪順樓女主人暴死

小崗平和街洪順樓鴉片小賣所女主人程楊氏自其夫程學曾病故之後、卽行結交情人、將夫所遺之產業金錢、揮去大半、其前子程某、大不爲然、詎正欲干涉之中遽程氏忽於本月十日、下部發生惡疽、百醫無效、卒於十五日午前二時、一命暴斃云

治遊老客之情死
治遊被下工邀妓同服毒
尸身無人領善堂代收殮

小崗平和街一番地遊廓三十二號娼窰主人宋聲甫處、妓女玉福、年齡不詳、十四日午後十二時餘接有熱客王培英（原籍奉天樂亭縣人）在屋住局、睡至十五日午前五時半、玉福見其容貌慘變、知必有異、遂喚茶壺等向前覘之想必吞服毒物、卽派人擡送博愛醫院灌救、詎毒入甚深、藥石無靈、延至十五日午前十時五十分一命嗚呼、窰主宋聲甫卽報警署派員檢驗、乃係吞服鴉片致死云、死後由身邊搜出錢包一個、內貯小洋一角五分、外有欠四十七號娼窰嫖債四十四元之單一紙、又欠協茂盛貨錢六十五元九角二分之單一紙而已、至該號所存者、有益昌銀號所出之賬單一張、及小皮提包一個外、並衣物十件、據該號人供稱、死者王培英、年約二十二三歲、住所不詳、是日午後十二時不知由何處飲酒大醉來此住局、住至翼晨、乃發生此事、擬市面風傳、謂王培英係長春聚源棧之外城客、住於市內某號、酷好嫖妓、近日本櫃聞知其賬算清、反回大連將舖蓋由某號拉出、送於該號、因自已無事、而與玉福乂情熱、商議情死、乃玉福吞鴉片甚少、而王培英吞服甚多、卒致斃命、現小崗警察支署、聞說王某尚有胞兄刻在長春住何地址、未得其詳、而王某之屍無人認領、目下暫交善堂寄存如果親族聞知、可至此地領屍云

射擊會場
竟有少年自殺

大連市民於十六日午前九時在春日池畔之市民射擊會場開第二次小槍射擊會中、一年十七歲之日本少年、自持軍用槍、自胸前打過、立卽斃命、當特係因晝食暫且休息、至午後一時復繼續開會、至二時、忽自控室兩隅、開有槍聲、繼又開有倒槍之聲、當卽有人奔去、見一少年身着詰襟服、已無氣息、倒臥在地、當卽驚馳至前、早已絕命、此時會場大行騷亂、中止射擊、急報大連署、卽時自木村司法主任以下等係官、皆臨場觀檢、該槍自護心骨打過、將胃及心臟之一部分打傷、由後背而出、查該少年衣囊內記有西通湖東洋行窪田一郎又有張名片、上記山梨縣甲府市町一〇九番地窪田廣仁二男一郎明治四十三年十月一日生、發見此後、始知死者之來歷、又查有旣用之射擊票三張、又有未用射擊票第二百六十號子、彈莢內有四個子彈、據場內係員云、該少年自午前十一時入場、自稱爲窪田一郎、遂買射擊票、已射擊三回矣、第一回二點第三回七點、第二回零點、遂漸有奇怪之色、但未思及其尚能自殺耳、據後方之參觀者云、該少年弄其槍於射擊席左端、忽有奇怪之槍聲、當時彼卽倒臥於地、並持鼠色便帽要而言之、彼係初次實彈射擊、實習槍之用法、最後由子彈盒內取出一彈、密裝槍內照準胸堂遂行自殺云

南京教育視察團中
女教員等抵連濱
金陵女子大學郝女士之雄談

南京東南大學、法制大學、及專門中學校等之教授、江蘇法制大學教務長王伯秋氏一行八名、曾旅行日本、視察政治、教育、工業等各方面後、更往朝鮮視察江般狀況、及滿鐵沿線各地、日本之文化施設狀況、於十七日午前八時半、乘火車來連、投宿於大和旅館、同行之中有金陵女子大學教授、郝映青女士、文學士諸藤省立第一女子師範教授曹美恩女士、南京基督教女子中學教員劉令鑑女士、及江蘇省立第一女子師範教授劉學志學士之四女教授、亦加入其中、於大連市內各地視察後、更赴旅順視察工大、及其他諸學校、擬於十九日乘西京丸往上海、據女子大學教郝晴青女士云

唔見田本之女學生、最易惹起吾等之注意、蓋日本對於女子非常重視體育結、果身體強壯氣質活潑、女學生對於一般家政、又懷有深切趣味思想、此本女子教育之方針、亦爲新時代之女子、爲最必要之事、又對於日本一般婦人之感想、因在短時間之旅行中、未能十分研究、殊爲遺憾、然日本之女性近來爲勞働者甚盛、投於工場、或其他工業等、亦甚有感于中云

盧子嘉疎通直奉
十六日啓行前往上海
晤孫傳芳後再往漢口訪吳

前自天津來連、於星個浦滯留中之前浙江督辦盧永祥氏、與前山東督辦田中玉氏、因而晤孫傳芳氏、故搭乘昨十六日出港之大連丸、前赴上海矣、此次赴滬、以顏關爲中心、疏通奉直兩派、遂有濃厚之情意、尙因張作霖氏對吳佩孚氏近日態度、似有險惡之狀況、故於此際乃聯合齊燮元會毓雋等有志者、以收拾北京政局成爲圓滿爲目的、並融和張吳間之感情、故特奔走各處、但盧氏於此次之赴滬、頗爲一般之注意、訪問吳佩孚、五相交換關於收拾時局意見及於此際掃除吳氏間晤礁以圖迅速計畫安定政局盧氏俟晤見孫吳兩氏後尙擬復返大連云

經濟

錢鈔委託手續費
華人主張提加日人主張仍舊
結局同意決定暫事仍舊

大連錢鈔取引人組合於十五日午後三時開評議員會所經協議之主要事項卽爲對於委託手數料之統一中國取引人主張每一萬圓近期提加以十五圓遠期提加十圓之手續費日本人取引人主張勵行從事之規約而在取引人卽按各商家亦以匯兌爲主以實需辦理爲本位或以投機辦理等不同之點頗多其於統一上頗有困難情事以是仍不如照從前之近期十圓遠期十五圓之手續費爲宜也遂卽決定暫仍舊不變其他一切事情待開取引人總會時請求承認取決云

棉花栽培大減
原因爲奉票低落

滿洲遼陽棉花及其他品質之聲價較比朝鮮所出產者日見起色然而日本內地各紡績業者之消費量亦漸次增加但一方奉天之紡紗廠獎勵農家之栽培遼陽之滿洲紡績會社所購入製系之原料其數亦頗甚多惟播種地畝之關係上若有相當增加之際亦不能受需用之影響農家亦因有利全播棉花無栽培高梁大豆者故此卽陷於危險之狀況玆數年之間播種棉之地畝增加者尤甚故自去年末張郭戰以來奉票陸續抵落其市雜貨交易特加昂騰一般農家似此之態度栽培棉花者日愈見少播種雜穀者頗稱多數依當業者之調査本年度之植棉地畝較比例年減三成以上云

錢糧商情

特產市場情況、於此休日開場之頃、以銀價平穩、與周圍之商情所緊、依然不見有何變化觀察現狀、前途似尙薄較其市大豆、豆餅、豆油各均保穩其市云

▲就中豆油一項、尙有買勢、則其行情、亦隱較動、高粱市況又復下落、與大豆、豆餅市況取同一之超勢、於十七日所到之大豆 豆餅 高粱包米、小米、麻子、靑豆、共爲百二十三車云

▲錢鈔市場、銀價當爲淡薄其市倫敦大條三十片四分之一、紐育六十五仙四分之一、匯中七十兩九十五、大洋百一圓六十錢、標金市亦未提、金票市亦行猶疑云

本月上旬對外貿易
輸出減輸入增

日大藏省於五月十日調査五月上旬對外貿易輸出四千八百六十八萬八千圓輸入六千七百七十三萬一千圓計共一億千六百四十一萬九千圓相減入額超過千九百四萬三千圓比前年同期輸出減少七百五十六萬三千圓入超額激增千百六十二萬二千圓自一月以下累計輸出七億二千四百六十八萬五千圓輸入十億四千七百八十八萬九千圓計十七億七千二百五十七萬四千圓相減入超爲三億二千三百二十萬四千圓比前年同期輸出增加三千六百四十九萬圓輸入減少一億九百五十六萬八千圓入超方面減少一億四千六百五萬八千圓

商情（十七日）

特產行市

▲大豆　先物（早市）

期限	開行	最高	最低	散行
五月末	六二〇	六二〇	六一〇	六二二
六月末	六二〇	六二五	六二〇	六二五
七月末	六二五	六二六	六二四	六二五
八月末	六一四	六二五	六一四	六一五

所成數　百三車

▲豆餅

期限	開行	最高	最低	散行
六月限	二〇五五	二〇六〇	二〇五〇	二〇五五
七月限	二〇四〇	二〇五〇	二〇四〇	二〇五〇

所成數　二萬二千片

▲豆油

期限	開行	最高	最低	散行
五月末	一六二五	一六三〇	一六二五	一六三〇
六月限	一六二五	一六四〇	一六三〇	一六三〇
七月限	一六三〇	一六五〇	一六四五	一六四五

所成數　八千箱

▲高糧

期限	開行	最高	最低	散行
五月末	三三七	三三五	三三〇	三三〇
六月末	三四七〇	三四二〇	三四九〇	三三九〇
七月末	三四七〇	三四七〇	三四四〇	三四四〇
八月末	三五八〇	三五八〇	三五五〇	三五五〇

▲大豆　先物（晚市）

期限	開行	最高	最低	散行
五月末	六二〇	六二〇	六一〇	六一〇
六月末	六二〇	六二〇	六一〇	六一〇
七月末	六二〇	六二〇	六一〇	六一〇
八月末	六一五	六一五	六〇四	六〇四

所成數　百二十六車

▲豆餅

期限	開行	最高	最低	散行
六月限	二〇五五	二〇六五	二〇五五	二〇六五

所成數　百四十七車

▲豆油（未安）

▲高粱

期限	開行	最高	最低	散行
五月末	三三〇	三三八〇	三三〇〇	三三一〇
六月末	三三七〇	三三九〇	三三七〇	三三九〇
七月末	三四〇〇	三四〇〇	三四〇〇	三四〇〇
八月末	三四〇〇	三四〇〇	三四〇〇	三四二〇

所成數　二十一車

先物（後場）　十三日　一〇九〇〇　一〇〇八九〇

	銀對金	銀對洋	金對洋
開行	一〇八、八〇	一三六、三	一二六、一五
九時	一〇八、八〇	一三六、四五	一二六、一〇
十時	一〇八、八五	一三六、二五	一二六、一五
十一時	一〇八、七五	一三六、一五	一二六、一〇
十時半	一〇八、九〇	一三六、四〇	一二六、〇〇

所成數　銀對金　百三十八萬圓

所成數　銀對金　卅一萬九千圓　銀對洋　二萬一千圓

先物（前場）　十三日　一〇八九五　一〇〇八七五　一〇八九五　一〇〇八七〇

所成數　銀對金　洋對金　銀對洋　十七萬元

	銀對金	銀對洋	
二時	一〇八、九〇	一三六、四〇	一二六、〇五
三時	一〇八、七五	一三六、四〇	一二六、一五

所成數　銀對金　三萬二千圓　銀對洋　一千圓

北滿市況

特產（十七日）

開原（大豆每一斗）

	開行	散行
五月限	五·四二〇	五·四五五
七月限	五·四九〇	五·六〇〇

同「高粱一斗建」

	開行	散行
五月限	三·三四〇	三·三四二
七月限	—	—

長春（大豆一石）

	開行	散行
五月限	一七·六〇	一七·六〇
六月限	—	—
七月限	—	—

同（高粱一石）

四月限	九·三一〇	九·三三〇
五月限	九·五〇〇	九·五二〇
六月限	九·六〇〇	九·六二〇

錢鈔

奉天（金票）

	開行	散行
近期	三〇三·五〇	三〇八·三〇
遠期	—	—

開原（金票）

	開行	散行
近期	三〇四·〇〇	三〇九·〇〇
遠期	三〇四·五〇	三〇八·二〇

同（鈔票）

	開行	散行
近期	三三〇·〇〇	三三七·二〇
遠期	三三〇·五〇	三三七·〇〇

安東（鎮平銀）

	開行	散行
近期	一·五五五	一·五六六
遠期	一·五四九	一·五五二

營口（過爐銀）　現物　一八六兩三　一八六兩三

奉票行市（十七日到）

奉天　現物　三〇五·八〇

開原　現物　三〇五·〇〇

同　鈔票現　三三一·〇〇

滙兌行市

倫敦銀塊　三〇片四分一

同先物　三〇片一六分三

紐育銀塊　六五仙四分一

英美電信｛散　四弗八六仙四分三｜開　四弗八六仙四分三｝

美日電信　四七弗〇分三

中美電信　七一弗八分〇

▲上海外國爲替行情（七日到）

電信爲替出來値表

倫敦　二志一片一三分

日本　六五兩二分一

▲上海金票交易所（開行）

▲標金　三一六兩九匁

頭痛

視神經有關全體之安寧屈光不合能使看遠彙花看近頭痛祇有合度之眼鏡能補此患

各病院出張　大博二等賞　老精華本店　監部通六二　電三六三七　支店奉天春日町

敬告酒業漲價

茲因米麵漲價稅費倍加酒市若不升提實難保本今同衆議定於夏歷四月初一日實行漲價乾酒每百斤小洋二十元淸酒每百斤小洋十元零售乾酒每斤小洋二毛六分淸酒每斤小洋一毛四分特此佈聞

大連酒業組合謹白

介紹良醫

福山王君少岩四世儒醫承家學之淵源護醫術之衣鉢精研岐黃博學廣聞無論男婦老幼多年宿疾近染新恙一經診治靡不應手奏效對於推拿小兒尤其特長去歲應友之聘懸壺連埠求診者交口贊許後因事返籍有疾者皆興望洋之歎今歲王君由籍返連仍懸壺以濟世同人等因其藝術精妙登諸報端以介紹於有疾者幸勿交臂失之王君現寓在浪速町德潤號小賣所三層樓上　電話七六二七

診例｛午前九時門診　一元五毛｜午後二時出診　八毛赤貧送診｝市外另議

推拿小兒每次壹元

介紹人　王采文　鹿香亭　欒介臣　牟蓋卿　林應軒　鹿壽如　申餘堂　王竹亭　丁占一　劉玉珍

如慧星出現之幾多名士
之難病痼疾可望全快

電氣治療之特點主治諸症列左

四肢麻木神經痛疼半身不遂內臟諸症痰喘勞病婦女各症花柳諸症耳鼻齒眼科及膚疾患外各症痼疾廢症以上各病無不極大神效

世代祖傳治眼之聖藥

此藥專治氣朦火朦云翳遮睛諸般翳膜如其眼朦請多年自要童人不散眼珠不陷均能包癒

花柳各症均能包治

滿洲電氣實驗治療所支部　大連市劉家屯王陽街三十五番地　王錫恩謹啓

更換商號廣告

敬啓者本號信昌德執事王乃信君現有高就不能兼顧亦未便挽留故將其原有股本於本年古歷三月十七日按鴻賬算淸當即如數返還完全脫離關係倘後各方與王君有糾葛事項概不負責至以前信昌德名號及瓦房店支店現經合股人一體更爲新昌德今後敝號營業財發萬金概與王君無涉除王君立退股據存執爲證外恐未週知特此聲明

大連市信濃町市場外部二號地　烏商新昌德股東同人啓

敬啓者本樓營業多年荷蒙各界光顧無任銘感當此春和日暖長夏將來正各界交際宴客之候是以所有客室無不設備完善非惟淸雅可觀實與衞生大有裨益至若菜味烹調早已膾炙人口玆因商業競爭時代更爲精益求精盡善盡美如蒙各界諸君惠臨不勝歡迎之至恐未周知特此告白

玆將套菜價目列後

特等套菜一棹參元六角　頭等套菜一棹貳元四角

貳等套菜一棹壹元六角　參等套菜一棹壹元

大連市浪速町七十番地　電話三〇三二番

應時小賣　東興樓謹啓

招募新學期生

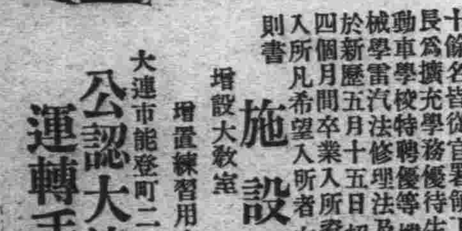

本所自上年六月開設以來卒業之生徒已達數十餘名皆從官署領下許可現已就職各地本所長爲擴充學務優待生徒起見特由日本東京自動車學校特聘優等機關教師數名專以教授機械學電汽法修理法及自動車法規等學今又擇於新歷五月十五日招募生徒三十名無經驗者四個月間卒業入所資格凡十七歲之男女皆得入所凡希望入所者向敝所通知則無料送上規則書

施設整備　增設大敎室　擴張實習工場　增置練習用車　添聘教師（中國人／日本人）

公認大連自動車運轉手養成所

大連市能登町二丁目四十四番地　電話長五八九九八番

振作精神

現今非比疇昔當驅除萎靡成爲血氣充盈之人俾得身壯力强也在中華已有多數軍官由韋廉士大醫生紅色補丸之功力得獲强健

請觀山西督辦公署參議官吳執中先生之確據

中華今日所急需者官有强健之人民若軟弱無力者從事疆場定必失敗如閣下因疾病而身體衰殘或操勞過度或嗜好鴉片或縱欲不節以致身體無力者則閣下或尊府決無成功之望矣韋廉士大醫生紅色補丸非天下馳名補血健腦之聖藥非但能使男子身體轉弱爲强且亦爲婦科各症聖藥凡血薄如水血液不潔腦筋衰殘所起各症莫不立奏奇功在中華各埠已曾救治無數之患血薄氣衰者且使其康壯無疾茲將山西太原府督辦公署參議官吳執中先生之確據詳列於下吳君執中號君芝原籍雲南由太原函云鄙人曾在粵東服務軍職屢經艱險以致腦筋疲乏體質虛弱夜不安眠頭暈目眩飲食不進延醫診治服藥無效日復一日適有友人介紹韋廉士大醫生紅色補丸功能健腦補血生精益氣鄙人當即就近藥房購買試服四星期竟見功效食量漸增夜能安睡足見貴局紅色補丸名不虛傳也茲特敬修寸楮以鳴謝忱

韋廉士大醫生紅色補丸凡經售西藥者均有出售或直向上海江西路六十號韋廉士醫生藥局函購一瓶大洋一元五角每六瓶大洋八元郵費在內

奉送衛生小書有益於閣下及尊府且使府上得獲安康喜樂也如欲索取即需寄一明信片詳明姓名住址寄上海韋廉士藥局原班郵送府名醫康健談一本可也此奉送不取分文即來示爲荷

請觀紅色清導丸如何有益於男女

欲求男女身體康壯無疾除非每日大便通暢有序勿使應去之渣滯留腸內以致醞釀成毒則起疾病頭痛 胆汁不調 肝火上升 頭暈目眩 肝經失和所致各種疾病且大便閉結爲痔瘡痛苦第一步起病之由是以欲平肝潤腸而免以上諸症莫妙乎服用紅色清道丸也蓋是丸能使大便逐日通暢有序 且使痔瘡立即乾燥且易于收功也即如四川南部縣立初中學校張樞翹先生來信云敝內羅南芬女士夙有痔疾前此購用紅色清導丸立即見效現在痔瘡遂已痊愈確有奇效誠有不可名言者 紅色清導丸凡經售西藥者均有出售或直寄郵票大洋六角至上海江西路六十號韋廉士醫生藥局原班郵奉一瓶可也每六瓶大洋三元郵費在內

潤昌盛肥皂工廠廣告

啓者敝號在大連開設有年前爲提倡實業挽回利權起見特應時髦要求故圖永遠之營業力謀改良不惜重資特由俄國聘用工師名技選上等原料製造各種肥皂無不俱全蒙各大商號惠顧者比較與國品無異堪稱空前獨一之純粹國貨前除春暖又將歷下特製上等質應時暢銷物美價廉如蒙賜顧無任歡迎恐未週知特此聲明

品三鹿條皂 鹿印方皂 セエクサラ
名鷄印方皂 另有各種粗皂

大連伏見台惠比須町一丁目三十五番地電話七六七〇

廣告

廣告本與新聞記事相同深得人之博聞也近代商業之秘訣均特利用以廣告

源增興自造肥皂麵堿廣告

敬啓者本號開設已達十有餘載爲今擴充營業起見特出厚資由上海聘到有名技師督工製造各種肥皂麵堿材料優美如鷄牌方皂紅さつき牌方皂鷹牌大方皂三鷹牌長條皂幸福牌長條皂品質優良價格低廉再是鷄牌方皂係敝初創之牌近來街市多有仿造本號牌印者伏乞各界諸君認明字號倍加惠顧無任歡迎之至恐未週知謹此奉告

大連市惠比須町一丁目二十九番地 即伏見臺四區 源增興謹啓 電話七九八九

代理 奉天大合堂 卜內門公司顏料洋堿錠油等各種藥品

天女散花香皂

品美價廉

本廠所製以來拾有餘年品質精良氣味芳香沐浴咸宜能潤肌膚兼効婦女美粧敝廠苦心精益求精四海內外久已馳名倘蒙諸君光顧者祈認明天女商標爲記恕不致誤

吉田久造胰公司 主人敬白

仁丹

初夏同遊伴
仁丹興趣添

梅子黄時日日晴
困人天氣伴遊行
仁丹在手殷勤問
共祝平安四五聲

格言 偏聽生姦 獨任成亂 史記

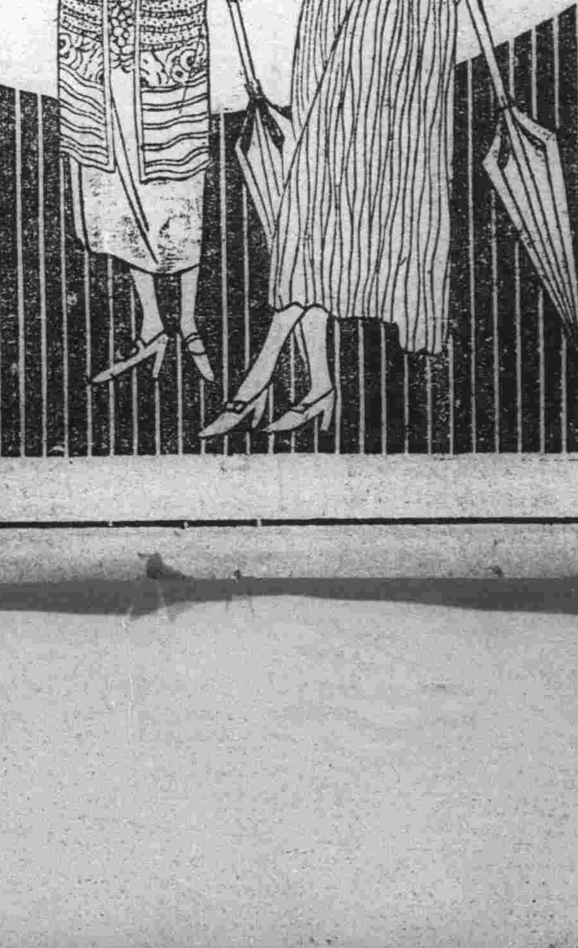

仁丹價目
小包五分 中包一角 大包五角 特利包五角 帶鏡盒包七角

主治
中暑傷寒 頭痛目眩 食積不消 水土不服 酒醉船暈 虛弱貧血 腹痛吐瀉 癱痞吞酸 時行疫疾 猝倒昏迷 精神鬱結 虫蝕牙痛
其外危急諸症有起死回生之神效

患皮膚症者注意

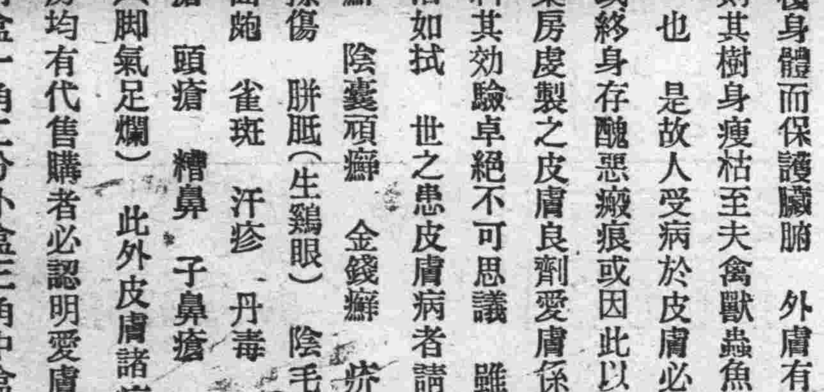

皮膚良藥 愛膚膏 頑癬皮膚病一盒保好

人之皮膚者被覆身體而保護臟腑 外膚有傷即內臟從受其弊 喩之樹木剝去其皮則其樹身瘦枯至夫禽獸蟲魚亦莫不然 可見動植雖異而生存之理則一也 是故人受病於皮膚必須速用良藥根治乾淨不然或爲慢性痼疾或終身存醜惡瘢痕或因此以激發種々之惡症不可不加意戒慎也 本藥房虔製之皮膚良劑愛膚係將最新學理與弊舖多年研究配合貴重藥料其効驗卓絕不可思議 雖至頑固之慢性症一用此藥則滅盡黴菌根治如拭 世之患皮膚病者請試一試以知予言之不謬矣

本藥專治 頑癬 陰囊頑癬 金錢癬 疥癬 鵝掌風 濕疹 凍瘡 火傷 創傷 擦傷 胼胝(生鷄眼) 陰毛虱 毒蟲咬傷靴傷 褥瘡 酒刺 粉刺 面皰 雀斑 汗疹 丹毒 潰瘍 陰部潰瘍 陰部痒 疹 口瘡 耳瘡 頭瘡 糟鼻 子鼻瘡 細疹 刮刀瘡 胎毒瘡 肛門瘡 痔瘡 (脚氣足爛) 此外皮膚諸症効驗如神

愛膚各地大藥房均有代售購者必認明愛膚及順和公司藥房字樣爲幸

愛膚膏藥價試用盒一角二分小盒三角中盒五角大盒一元德用盒貳元

發售所 大連市山縣通九十一番地電車停留所北 順和公司大連分號

代售處

- 吉林粕米行 五洲大藥房
- 哈爾濱道外 泰華西花行
- 海城大街 華西大藥房
- 撫順東大街 德泰大藥房
- 瓦房店新市街 康德記
- 奉天四平街 大德生大藥房
- 奉天小西關 廣濟堂大藥房
- 奉天小西關 井上誠昌堂
- 奉天鐘樓南 歐美大藥房
- 遼陽什字街 義和堂藥房
- 鐵嶺鼓樓西 平記大藥房
- 哈爾濱傅家甸 長壽堂大藥房
- 齊々哈爾城內 稻野富山堂
- 遼陽十字街 天鈺成
- 營口二道街 中西大藥房
- 營口西大廟街 五洲大藥房
- 營口西大廟街 義興成余記
- 安東縣中富街 東登增遠
- 安東縣市場通 井上誠昌堂
- 金州城內 德記大藥房
- 芝罘朝陽街 華英大藥房
- 大連市浪速町 日本賣藥會社
- 大連市浪速町 井上誠昌堂
- 大連市監部通 泰大藥房
- 大連市奥町 華西大藥房